



## 4. Freiburger Nachhaltigkeitsbericht 2020

Steuerungsgrundlage für kommunale  
Entscheidungsträger\_innen

# Inhaltsverzeichnis

4 Vorwort

---

**5 Gemeinsam für ein nachhaltiges Freiburg**

6 Freiburg in Zahlen

8 Ansprache der kommunalen  
Entscheidungsträger\_innen

10 Nachhaltigkeitsakteur\_innen der Stadt  
Freiburg

11 Verknüpfung der Finanz- und  
Nachhaltigkeitsberichterstattung

11 Weiterentwicklung einer  
gesamtsädtischen Berichterstattung

---

**12 Global denken –  
lokal handeln**

13 Globale Agenda 2030 als lokaler  
Handlungsrahmen

13 SDG – Indikatoren für Kommunen

14 Nachhaltigkeitsprozess global und lokal in  
Freiburg

16 Freiburger Nachhaltigkeitsziele

---

**26 Umsetzung der Freiburger  
Nachhaltigkeitsziele**

27 Überblick: Wie messen wir Nachhaltigkeit  
in Freiburg?

**28 1. Teilhabe**

28 1.1 Transparenter Zugang zu Informationen

32 1.2 Inklusive Stadt mit gleichberechtigtem Zugang

36 1.3 Chancengleichheit auf Führungsebene

38 1.4 Teilhabe an Entscheidungsfindungsprozessen

42 1.5 Gestaltende Bürgerschaft

---

**46 2. Lokales Management**

46 2.1 Umsetzung der gesamtsädtischen  
Nachhaltigkeitsstrategie

48 2.2 Strukturen zur Verankerung der  
Nachhaltigkeitsstrategie

50 2.3 Globale Partnerschaften und (über-) regionale  
Zusammenarbeit

52 2.4 Nachhaltige Finanzwirtschaft

54 2.5 Gesamtsädtische Digitalisierungsstrategie

---

**56 3. Natürliche Gemeinschaftsgüter**

56 3.1 Erhalt des Waldbestandes

58 3.2 Erhalt der biologischen Vielfalt

61 3.3 Artenschutz und Erhalt naturnaher Lebensräume

63 3.4 Nachhaltige Waldwirtschaft

66 3.5 Naturnahe Ökosysteme

---

**70 4. Konsum und Lebensweise**

70 4.1 Nachhaltige und faire Beschaffung

71 4.3 Regionale Kreislaufwirtschaft der  
Lebensmittelversorgung

72 4.4 Sensibilisierung für bewusste Konsum- und  
Verhaltensweisen

73 4.5 Vermindertes Abfallaufkommen

---

**74 5. Stadtentwicklung**

74 5.1 Klimagerechte und lebenswerte Stadt

76 5.2 Attraktive Stadtteile und Ortschaften

78 5.3 Zugang zu bedarfsgerechtem Wohnraum

80 5.4 Erhalt und Ausbau der Grün- und Freiräume

---

**82 6. Mobilität**

82 6.1 Verminderung des motorisierten  
Individualverkehrs

84 6.2 Gesteigerte Nutzung des öffentlichen  
Personennahverkehrs (ÖPNV)

85 6.3 Gesteigerte Nutzung des Fußwegenetzes

86 6.4 Steigerung des Radverkehrsanteils

90 6.5 Integriertes Mobilitätsmanagement und  
alternative Mobilitätsformen

---

---

## 92 7. Resiliente Gesellschaft

- 92 7.1 Adaption an den Klimawandel
- 94 7.2 Schutz der Bevölkerung
- 98 7.3 Gesundheitsvorsorgende Infrastruktur
- 100 7.4 Wahrung der öffentlichen Sicherheit

---

## 102 8. Wirtschaft und Wissenschaft

- 102 8.1 Menschenwürdige und existenzsichernde Beschäftigungsverhältnisse
- 104 8.2 Nachhaltiges Wirtschaften
- 105 8.3 Gelebte Wissenschaft
- 106 8.4 Nachhaltige Landwirtschaft

---

## 108 9. Soziale Gerechtigkeit

- 108 9.1 Armutsprävention und -bekämpfung
  - 112 9.3 Vereinbarkeit von Familie und Beruf
  - 116 9.4 Integriertes Quartiersmanagement
- 

---

## 118 10. Lebenslanges Lernen

- 118 10.1 Gleichberechtigter Zugang zu Lebenslangem Lernen
- 122 10.2 Gelingende Bildungsübergänge
- 126 10.3 Bildung für nachhaltige Entwicklung
- 128 10.5 Non-formale Bildung und Weiterbildungsangebote

---

## 130 11. Klima und Energie

- 130 11.1 Senkung der CO<sub>2</sub>-Emissionen um 60%
- 132 11.2 Erhebliche Energieeinsparung
- 134 11.3 Nutzung Erneuerbarer Energien und intelligenter Energiesysteme
- 136 11.4 Alternative Energieerzeugung
- 137 11.5 Gesamtstädtische Klimaschutzstrategie

---

## 138 12. Kultur und Sport

- 138 12.1 Erhalt des Natur- und Kulturerbes
- 140 12.2 Kulturelle Vielfalt für ein friedliches Zusammenleben
- 142 12.3 Sport und Bewegung
- 144 12.4 Innovative Stadt

---

## 146 GRI-Content-Index

## 151 Impressum

**Navigation.** Mit dem Nachhaltigkeitsbericht möchten wir Ihnen eine möglichst umfangreiche und übersichtliche Steuerungsgrundlage bieten. Daher kennzeichnen wir Verweise innerhalb und außerhalb des Berichtes mit folgenden Symbolen:

 **Verweis Online-Info:** hier finden Sie weitere Informationen im Web

 **Verweis Finanzdaten:** hier finden Sie Finanzdaten im städtischen Haushalt

 **Verweis Handlungsoption:** hier können Sie selbst aktiv werden

 **Verweis innerhalb:** hier finden Sie weitere Informationen innerhalb des Berichtes

## Vorwort

Wo steht die Stadt Freiburg bei der Erreichung ihrer ambitionierten Nachhaltigkeitsziele? Welche Handlungsoptionen ergeben sich für Sie als kommunale Entscheidungsträger\_innen, um Freiburg nachhaltiger zu gestalten?

Antworten auf diese Fragen liefert der „4. Nachhaltigkeitsbericht 2020 – Steuerungsgrundlage für kommunale Entscheidungsträger\_innen“, welchen das Bürgermeisteramt zusammen mit dem Haushalt bereits zum 4. Mal dem Freiburger Gemeinderat vorlegt. Neu erscheint 2020 als Ergänzung erstmals ein Nachhaltigkeitsbericht für Bürger\_innen, der unter anderem mit konkreten „Tu Du’s“ die Freiburger Bürgerschaft zu einer nachhaltigen Lebensweise motiviert.

Freiburg versteht eine nachhaltige Stadtentwicklung als Querschnittsaufgabe, die in alle Bereiche des gesellschaftlichen Lebens hineinwirkt und somit in der Verantwortung von uns allen liegt. Ihnen als kommunale Entscheidungsträger\_innen kommt hierbei eine besondere Rolle zu: Sie stellen die politischen Weichen, um ökologische, ökonomische und soziale Ziele zu verbinden und voranzutreiben. Es ist erklärtes Ziel des Gemeinderats – und mein persönliches Anliegen – für ein nachhaltiges Freiburg einzustehen und gemeinsam mit dem Freiburger Nachhaltigkeitsrat und vielen engagierten Menschen in unserer Stadt Nachhaltigkeit weiter voranzubringen.

Ziel des 4. Nachhaltigkeitsberichtes 2020 ist es, Ihnen eine systematische Informationsgrundlage zur Ausrichtung Ihres politischen Handelns und damit verbundener finanzieller Entscheidungen entlang der Freiburger Nachhaltigkeitsziele an die Hand zu geben. Grundlage für die Erreichung der Freiburger Nachhaltigkeitsziele ist eine nachhaltige Finanzpolitik, um die vielfältigen Aufgaben und erforderlichen Investitionen in die kommunale Infrastruktur zu realisieren.

Ich freue mich sehr, dass mit dem 4. Nachhaltigkeitsbericht 2020 dem Freiburger Gemeinderat und allen kommunalen Entscheidungsträger\_innen ein Berichtswerk vorliegt, welches zusammen mit dem Haushalt als wichtige Steuerungsgrundlage für eine nachhaltige Stadtentwicklung fungiert.



Martin W. W. Horn | Oberbürgermeister



Bild: Flonn Große

# Gemeinsam für ein nachhaltiges Freiburg

## Handlungsoption

**Frage:** Wie kann ich als kommunale\_r Entscheidungsträger\_in den Bericht nutzen?

**Antwort:** Nutzen Sie den Bericht als Steuerungsgrundlage, um finanzielle und politische Entscheidungen an den Freiburger Nachhaltigkeitszielen auszurichten. Das bedeutet beispielsweise, Finanzmittel nicht nach dem „Gießkannenprinzip“ ausgeben, sondern Ressourcen zielgerichtet einzusetzen. Dies ist (übrigens) auch die Intention des NKHR (neuen kommunalen Haushaltsrechts), welches die Verknüpfung des städtischen Haushaltes mit einem Zielsystem vorschreibt. Freiburg verknüpft den städtischen Haushalt mit dem Zielsystem der Nachhaltigkeit. Daher finden Sie im Haushalt ausgewählte Leistungen der Ämter verknüpft mit einem Freiburger Nachhaltigkeitsziel. Dies zeigt beispielhaft den Beitrag eines Amtes zur Nachhaltigkeit und gleichzeitig, welche finanziellen Ressourcen benötigt werden, um diesen Beitrag zu leisten.

Die fachliche Umsetzung der vielfältigen Nachhaltigkeitsaktivitäten liegt primär bei den Fachämtern. Sie, als kommunale Entscheidungsträger\_innen, treffen jedoch kluge Entscheidungen, um die Weichen zu stellen. Machen Sie sich selbst ein Bild vom zielgerichteten Ressourceneinsatz für ein nachhaltiges Freiburg und folgen Sie den mit einem **€-Icon** gekennzeichneten Verweisen in den städtischen Haushalt

# Freiburg in Zahlen

## Versorgungsquote Kitas

**46,8%** bis 3 Jahre

**105,1%** 3-6 Jährige

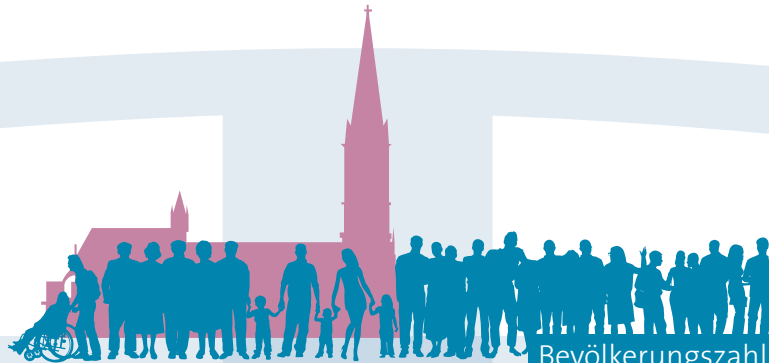

Bevölkerungszahl

# 231.195

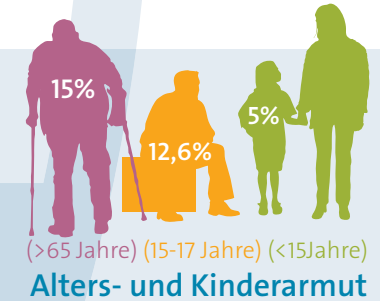

**25** Jugendbegegnungsstätten und Jugendtreffs



**16** Anlaufstellen in den Quartieren

**28**

Stadtteile

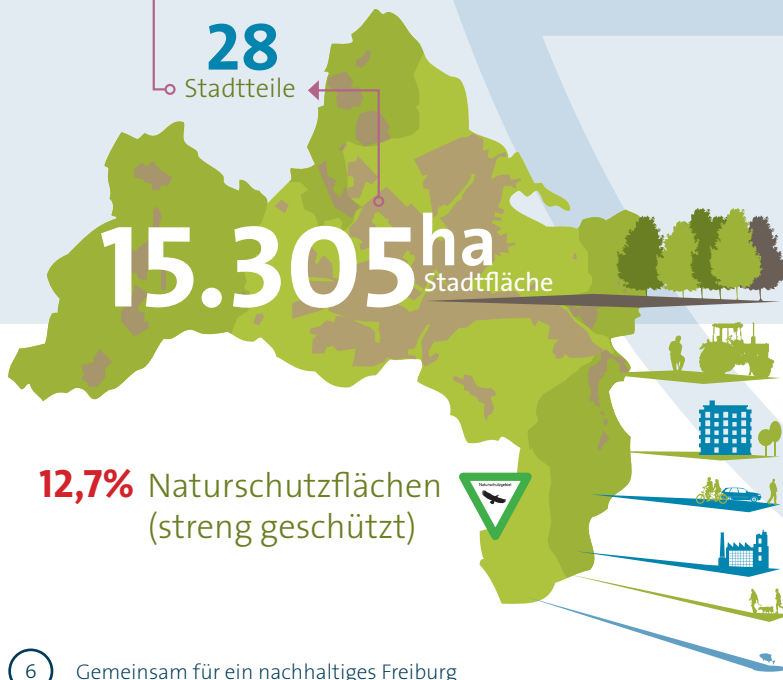

**48** ehrenamtliche Mitglieder sitzen im Gemeinderat

**20** Stadträtinnen  
**28** Stadträte



- 13** Sitze haben **Bündnis 90/DIE GRÜNEN**
- 7** Sitze hat die Fraktionsgemeinschaft „Eine Stadt für Alle“ (Linke Liste-Solidarische Stadt, Grüne Alternative Freiburg, Unabhängigen Frauen Freiburg)
- 7** Sitze hat die Fraktionsgemeinschaft **SPD/Kulturliste**
- 6** Sitze hat die **CDU-Fraktion**
- 5** Sitze hat die Fraktionsgemeinschaft „JUPI“ (Junges Freiburg, Die PARTEI, Liste Teilhabe und Inklusion, Urbanes Freiburg)
- 4** Sitze hat die Fraktionsgemeinschaft **FDP/BfF**
- 3** Sitze hat die Fraktion der **Freien Wähler**
- 2** Sitze hat die **AFD-Fraktion**
- 1** Sitze hat die **Freiburg Lebenswert**

**vhs**  
**20.432**  
 Teilnehmende an offenen Kursen



städtischer Klimaschutzfonds  
**6 Mio €**  
 pro Jahr für Klimaschutzprojekte

Modal Split – Anteil der zurückgelegten Wege pro Fortbewegungsart

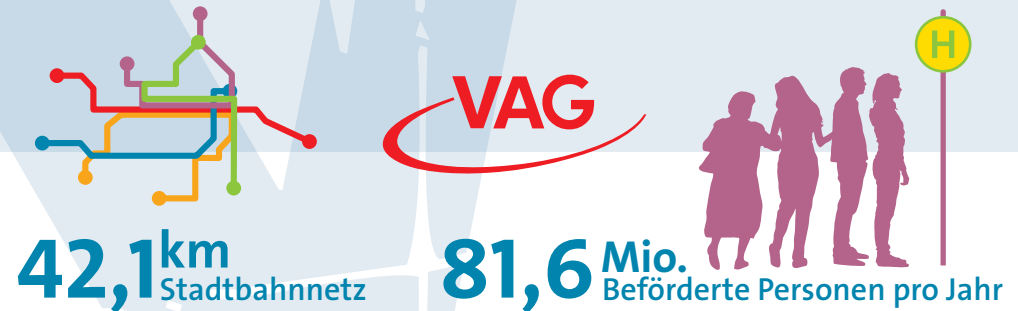
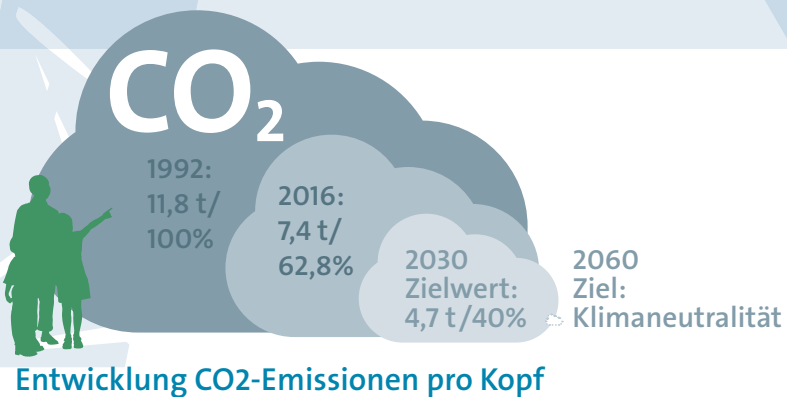
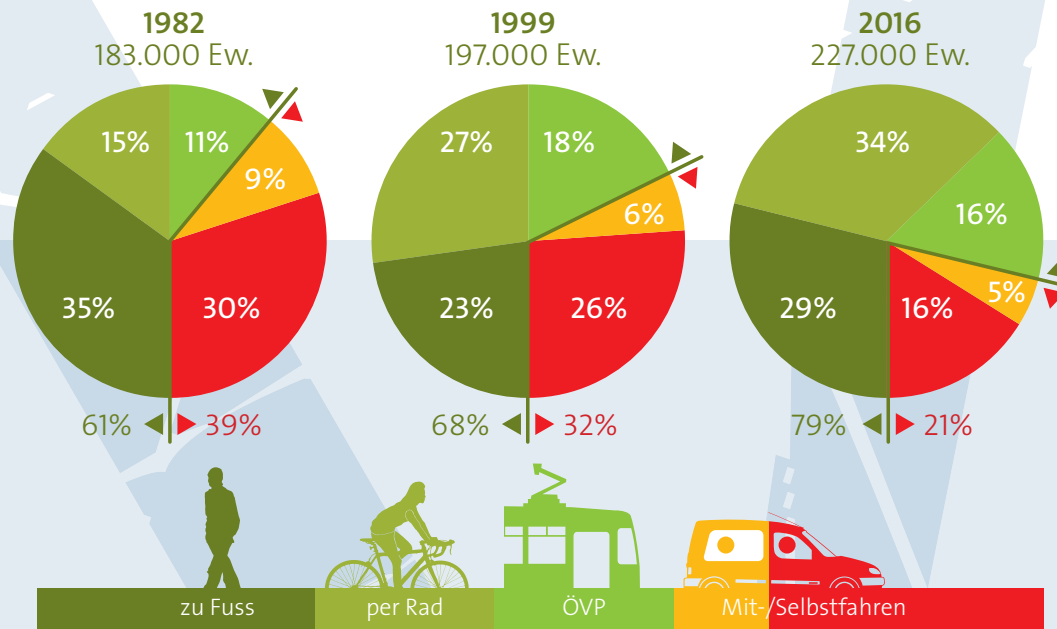

# Ansprache der kommunalen Entscheidungsträger\_innen

## Ziel und Funktion des Berichtes

Der nun vorliegende 4. Freiburger Nachhaltigkeitsbericht 2020 wird dem Gemeinderat parallel zum städtischen Doppelhaushalt 2021/2022 als ergänzendes Berichtswesen des Nachhaltigkeitsmonitorings vorgelegt.

Ziel ist es, den kommunalen Entscheidungsträger\_innen<sup>1</sup> eine Informationsgrundlage zu bieten, um finanzielle Entscheidungen und politisches Handeln an den städtischen Nachhaltigkeitszielen auszurichten.

## Rolle des Gemeinderats für ein nachhaltiges Freiburg

Der Gemeinderat legt im Sinne einer Gesamtsteuerung die Ziele und Rahmenbedingungen des kommunalpolitischen Handelns fest. So beschloss der Gemeinderat 2009 und 2017, dass die Freiburger Nachhaltigkeitsziele als Richtschnur jedes politischen Handelns dienen sollen. Die Stadträt\_innen setzen sich dafür ein, dass kommunale Verwaltung und kommunale Unternehmen an einem Strang ziehen und Nachhaltigkeit als Entwicklungschance begriffen wird. Als oberstes Organ der städtischen Selbstverwaltung veranlassen sie selbst zahlreiche konkrete Einzelmaßnahmen. Beratend stehen dem Gemeinderat in zahlreichen Fachausschüssen sachkundige Bürger\_innen und Sachverständige, die nicht dem Gemeinderat angehören, bei. Ebenso beruft der Gemeinderat die Mitglieder des Freiburger Nachhaltigkeitsrates, der den Gemeinderat und die Verwaltung in Sachen Nachhaltigkeit berät.

## Adressat\_innen des Berichts

Der Bericht richtet sich an kommunale Entscheidungsträger\_innen, d.h.

- in erster Linie an den **Gemeinderat**, der das Berichtswerk als erweiterte Grundlage zur Steuerung seiner Haushaltsentscheidungen nutzen kann.
- zudem an die **Stadtspitze und -verwaltung**, um einen Überblick über die vielfältigen städtischen Nachhaltigkeitsaktivitäten zu erhalten und um zu identifizieren, welche Synergien sich für eine verbesserte Steuerung zwischen den Fachämtern ergeben können.
- **an andere Kommunen, Land und Bund** zum Vergleich und weiterführenden Austausch über kommunales Nachhaltigkeitsmanagement.

## Funktionen des Nachhaltigkeitsberichts

- **Bekanntnis der Stadt Freiburg zur nachhaltigen Stadtentwicklung** durch die Stadtspitze und die Darstellung der 59 städtischen Nachhaltigkeitsziele.
- **Steuerungsinstrument**, zur Unterstützung monetärer Entscheidungen für eine zukunftsweisende nachhaltige Stadtentwicklung durch die Bereitstellung einer systematischen Informationsgrundlage
- **Analyseinstrument** zur Messung von nachhaltiger Entwicklung durch Indikatoren und die Darstellung von Handlungsoptionen
- **Kommunikationsinstrument** zur Dokumentation der Zielerreichung und die Grundlage von Diskussionen über notwendige Umsetzungsmaßnahmen im Gemeinderat

In seiner Struktur orientiert sich der Nachhaltigkeitsbericht zum einen an dem international anerkannten Leitfaden der Global Reporting Initiative (GRI). Zum anderen an dem bundesweiten Vorhaben „SDG-Indikatoren für Kommunen“ zur Abbildung der Sustainable Development Goals der Vereinten Nationen auf lokaler Ebene.

 [Impressum \(Tabelle zum GRI\)](#)

<sup>1</sup> Hinweis zur Verwendung von geschlechtersensibler Sprache in Wort und Schrift: Das Auslassungszeichen/der Unterstrich, auch Gender Gap genannt, bietet in der Schriftsprache symbolisch Raum für Menschen, die sich nicht (nur) in der Zweigeschlechtlichkeit von „weiblich“ und „männlich“ wiederfinden (möchten). Die Stadt Freiburg steht für eine offene und tolerante Gesellschaft und widersetzt sich jeder Art von Diskriminierung. In ihren Anschriften und Informationen sowie Publikationen adressiert sie unter Verwendung des Auslassungszeichens „\_“, alle Menschen, mit und ohne Behinderung, unabhängig ihres Geschlechtes, ihrer geschlechtlichen Identität, sexuellen Orientierung, kulturellen und nationalen Herkunft, ihres Alters, ihrer Religion oder Weltanschauung.



## Aufbau des Berichts

Der Freiburger Nachhaltigkeitsbericht zeigt auf,

### 🔗 Global denken lokal Handeln:

- welchen lokalen Beitrag die Stadt Freiburg zur globalen „Agenda 2030“ der vereinten Nationen leistet

### 🔗 Umsetzung der Nachhaltigkeitsziele

- wo die Stadt Freiburg bei der Erreichung der Freiburger Nachhaltigkeitsziele steht,
- welche Beiträge die Ämter zur Zielerreichung leisten und
- welche Handlungsoptionen für kommunale Entscheidungsträger\_innen bestehen.

Neu erscheint 2020 erstmals ergänzend ein Nachhaltigkeitsbericht für Bürger\_innen, der unter anderem mit konkreten „Tu Du’s“ die Freiburger Bürgerschaft zu einer nachhaltigen Lebensweise motiviert. Der Bericht für Bürger\_innen sowie das in Zusammenarbeit mit der Onlineredaktion entwickelte dazugehörige Nachhaltigkeitssportal [www.freiburg.de/nachhaltigkeit](http://www.freiburg.de/nachhaltigkeit) ergänzen den vorliegenden Nachhaltigkeitsbericht für kommunale Entscheidungsträger\_innen im Sinne einer integrierten Berichterstattung, die zielgruppenspezifisch alle Akteur\_innen der Stadtgesellschaft aktiviert und sich strategisch an den Freiburger Nachhaltigkeitszielen ausrichtet. Außerdem berichten die städtischen Beteiligungsunternehmen im Rahmen des Deutschen Nachhaltigkeitskodex (DNK) seit 2020 ihre Nachhaltigkeitsaktivitäten. Die Stabsstelle Nachhaltigkeitsmanagement begleitet die Nachhaltigkeitsberichterstattung der städtischen Beteiligungsunternehmen.

🔗 [www.freiburg.de/nachhaltigkeit](http://www.freiburg.de/nachhaltigkeit):  
Hier finden Sie vielfältige Informationen zum Nachhaltigkeitsprozess in Freiburg, zu den Freiburger Nachhaltigkeitszielen sowie den globalen SDGs. Auch den Nachhaltigkeitsbericht für Bürger\_innen finden Sie hier in der Online-Version.



🔗 Nachhaltigkeitsberichte der städtischen Beteiligungen: Erfahren Sie mehr zu den Nachhaltigkeitsaktivitäten städtischer Beteiligungsunternehmen



🔗 Nachhaltigkeitsmanagement Freiburg: Erfahren Sie mehr zur strategischen Steuerung des kommunalen Nachhaltigkeitsprozesses



# Nachhaltigkeitsakteur\_innen der Stadt Freiburg

Nachhaltigkeit als Querschnittsthema erfordert die Kooperation unterschiedlicher Akteur\_innen auf verschiedenen Ebenen. Ziel aller Akteur\_innen ist es, die Freiburger Nachhaltigkeitsziele vor Ort umzusetzen. Diese Ziele beschließen die **kommunalen Entscheidungsträger\_innen** als strategische Leitplanken für eine nachhaltige Stadtentwicklung und initiieren zielbezogene Nachhaltigkeitsaktivitäten. Die **Stabsstelle Nachhaltigkeitsmanagement** unterstützt dabei und nimmt eine koordinierende Rolle ein: sie vernetzt Fachämter im Rahmen der verwaltungsinternen **AG Nachhaltigkeit** und vermittelt zwischen Stadtverwaltung und Gemeinderat. Im Sinne einer integrierten Nachhaltigkeitssteuerung arbeitet die Stabsstelle mit **Partner\_innen** aus Wirtschaft, Wissenschaft, Wohlfahrtspflege sowie freien Träger\_innen und den städtischen Beteiligungsgesellschaften zusammen.

Zudem fördert die Stabsstelle Nachhaltigkeitsmanagement den interkommunalen Austausch bundesweit wie international und den Wissenstransfer mit wissenschaftlichen Partner\_innen. Zusätzlich berät der Freiburger **Nachhaltigkeitsrat** die kommunalen Entscheidungsträger\_innen. Der Nachhaltigkeitsrat wurde 2019 neu besetzt und wirkt mit seinen 40 Mitgliedern aus Politik, Wissenschaft Wirtschaft und Gesellschaft als zentrales Sprachrohr der Stadtgesellschaft.

[☑ Nachhaltigkeitsmanagement Freiburg: Erfahren Sie mehr zu den einzelnen Akteur\\_innen und deren Rollen im Freiburger Nachhaltigkeitsprozess.](#)



Nachhaltigkeitsakteur\_innen der Stadt Freiburg

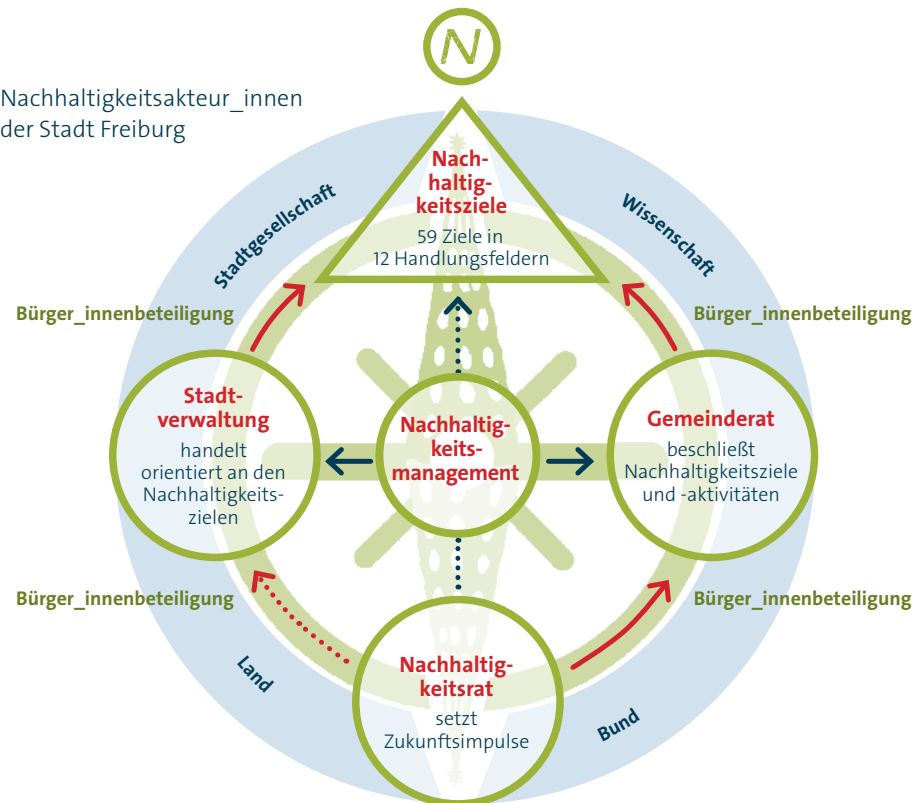

Funktion und Aufgaben von Nachhaltigkeitsakteur\_innen der Stadt Freiburg

Funktion	Ebene	Struktur	Aufgabe
Legitimation	Steuerung	Oberbürgermeister Gemeinderat  Dezernenten- konferenz	<ul style="list-style-type: none"> <li>Gibt politisch/strategische Leitlinien vor</li> <li>Legt die Ziele und Rahmenbedingungen kommunalpolitischen Handelns fest</li> <li>Stellt den Rahmen für die langfristige strategische Ausrichtung</li> </ul>
Rahmen	Mittler Begleitung Multiplikator	NHM AG NH NR	<ul style="list-style-type: none"> <li>Übernimmt Auftrag politisch/strategische Leitlinien in Umsetzung zu bringen</li> <li>Erarbeitet strategisch/konzeptionelle Inhalte</li> <li>Beraten den Gemeinderat in Fragen der Nachhaltigen Entwicklung und leisten einen Beitrag zur Erreichung der Freiburger Nachhaltigkeitsziele</li> </ul>
Operationalisierung	Expert_innen aus Praxis	Ämter Externe	<ul style="list-style-type: none"> <li>Entwickeln, erproben, implementieren Maßnahmen</li> </ul>

# Verknüpfung der Finanz- und Nachhaltigkeitsberichterstattung

**Frage:** Wie kann ich über den städtischen Haushalt ‚Nachhaltigkeit‘ steuern?

**Antwort:** Sie, als kommunale Entscheidungsträger\_innen, steuern die zur Verfügung stehenden Ressourcen so, dass sie generationengerecht und langfristig eingesetzt werden können. Der städtische Haushaltsplan, verknüpft mit den Nachhaltigkeitszielen, zeigt dabei die Möglichkeiten, aber auch die Grenzen der Tragfähigkeit kommunalen Handelns auf.

Eine generationengerechte Finanzpolitik ist die Basis, um die vielfältigen Aufgaben im Prozess zu einer nachhaltig gestalteten Stadt zu erfüllen. Konsequenterweise führt Freiburg die Finanz- und Nachhaltigkeitsberichterstattung zu einer integrierten Berichterstattung zusammen und ist damit bundesweit wegweisend. Der Freiburger Nachhaltigkeitsbericht wird daher nun zum vierten Mal parallel zum Doppelhaushalt dem Gemeinderat vorgelegt.

2013 hat der Gemeinderat eine sukzessive Bearbeitung eines Reportingsystems zur Nachhaltigkeitssteuerung verabschiedet, das in den Kontext des neuen kommunalen Haushaltsrechts (NKHR) gestellt wird. Konkret werden pro Teilhaushalt exemplarisch ein oder mehrere Produkte mit einem Nachhaltigkeitsziel verknüpft. So werden die Haushaltschwerpunkte der einzelnen Ämter dargestellt und in den Gesamtkontext der Nachhaltigkeit eingebettet.

Sie, als kommunale Entscheidungsträger\_innen, erhalten im städtischen Haushaltsplan einen Überblick über die Fortschritte bei der Erreichung der Freiburger Nachhaltigkeitsziele und die dafür aufgewendeten Ressourcen. Damit zeigt die Stadt Freiburg auf, dass der städtische Haushaltsplan mit dem Zielsystem der Nachhaltigkeit verbunden werden kann, welches eine integrierte Steuerung mittels Kennzahlen ermöglicht.

€ **Verweis Finanzdaten:** anhand des Symbols erkennen Sie alle im Haushalt mit einem Nachhaltigkeitsziel verknüpften Produkte.

📄 **Haushaltsplan der Stadt Freiburg i.Br.:** Erfahren Sie mehr zum Thema städtische Finanzen und die Verknüpfung mit den Nachhaltigkeitszielen.



# Weiterentwicklung einer gesamtstädtischen Berichterstattung

Das Konzept der nachhaltigen Entwicklung beschreibt einen Prozess. Der Freiburger Nachhaltigkeitsbericht zeichnet dementsprechend einen Ausschnitt des Prozesses der Stadt Freiburg hin zu einer nachhaltigen Stadt nach.

Angelehnt an internationale Berichtsstandards und nationale Empfehlungen wurde in Zusammenarbeit mit der verwaltungsinternen AG Nachhaltigkeit und den jeweiligen Ämtern die hier angewendete Indikatorenauswahl entwickelt. Diese stellt den aktuellen Stand dar, der kontinuierlich evaluiert und weiterentwickelt wird.

Eine vertiefte inhaltliche Auseinandersetzung mit z.B. sozialräumlichen Fragestellungen oder der maßnahmenbezogenen Umsetzung kann nun, in Bezug auf die übergeordnete Nachhaltigkeitszielerreichung, in den jeweiligen Fachberichten (z.B. Bildungsbericht, Sozialbericht) sichergestellt werden.

Als weiterer Schritt hin zu einer durchgängigen gesamtstädtischen Berichterstattung berichten seit 2018 auch die städtischen Beteiligungsgesellschaften über ihre Nachhaltigkeitsaktivitäten anhand des Deutschen Nachhaltigkeitskodex (DNK). Die Stabsstelle Nachhaltigkeitsmanagement begleitet diesen Prozess. Turnusmäßig werden die Nachhaltigkeitsberichte der städtischen Tochterunternehmen alle zwei Jahre parallel zum Beteiligungsbericht dem Gemeinderat vorgelegt.

📄 **In der DNK-Datenbank finden Sie die Nachhaltigkeitsberichte der städtischen Beteiligungsunternehmen.**



# Global denken – lokal handeln

# Globale Agenda 2030 als lokaler Handlungsrahmen

Die Weltgemeinschaft der Vereinten Nationen hat 2015 in New York die „Agenda 2030“ für nachhaltige Entwicklung verabschiedet. Kernstück der Agenda 2030 sind die „Sustainable Development Goals“ (SDGs, dt.: Ziele nachhaltiger Entwicklung), die bis zum Jahr 2030 umgesetzt werden sollen. Die insgesamt 17 SDGs sind Ausdruck des politischen Konsens‘ aller Mitgliedsstaaten der Vereinten Nationen und stehen für die soziale, wirtschaftliche und ökologische Verantwortung für die Menschen und den gesamten Planeten.

Die Stadt Freiburg unterzeichnete 2016 die Resolution „Agenda 2030“ für Nachhaltige Entwicklung: Nachhaltigkeit auf kommunaler Ebene gestalten“ des Deutschen Städtetags. Damit verpflichtet sich die Stadt Freiburg, über die Implementierung einer kommunalen Nachhaltigkeitsstrategie an der lokalen Umsetzung der SDGs mitzuwirken.

- ☑ SDGs in Freiburg: Erfahren Sie mehr über die Umsetzung der globalen SDGs auf lokaler Ebene.



# SDG – Indikatoren für Kommunen

Für ein erfolgreiches, wirkungsorientiertes Monitoring bedarf es hochwertiger und aktueller Daten, um die Fortschritte einer nachhaltigen Entwicklung kontinuierlich zu messen. Dafür nimmt die Stadt Freiburg als Modellkommune teil, an der bundesweiten Initiative „SDG – Indikatoren für Kommunen“ zur Abbildung der SDGs auf kommunaler Ebene unter Federführung der Bertelsmann Stiftung.

Die SDG-Indikatoren für Kommunen dienen als Anzeiger, die komplexe Wirklichkeiten vereinfacht darstellen. Damit liefern die SDG-Indikatoren eine erste Orientierung, wie eine Kommune zu den global gültigen SDGs auf lokaler Ebene beiträgt. Mit der Anwendung des vorgeschlagenen Indikatorenkatalogs folgt die Stadt Freiburg als eine der ersten Kommunen bundesweit der Empfehlung des Deutschen Städtetags.

- ☑ Auf dem Online-Portal der Bertelsmann Stiftung können Daten für die kommunale Umsetzung der SDGs abgerufen werden und mit anderen deutschen Städten verglichen werden.



17 Ziele – „Sustainable Development Goals“ (SDGs)

# Nachhaltigkeitsprozess global und lokal in Freiburg

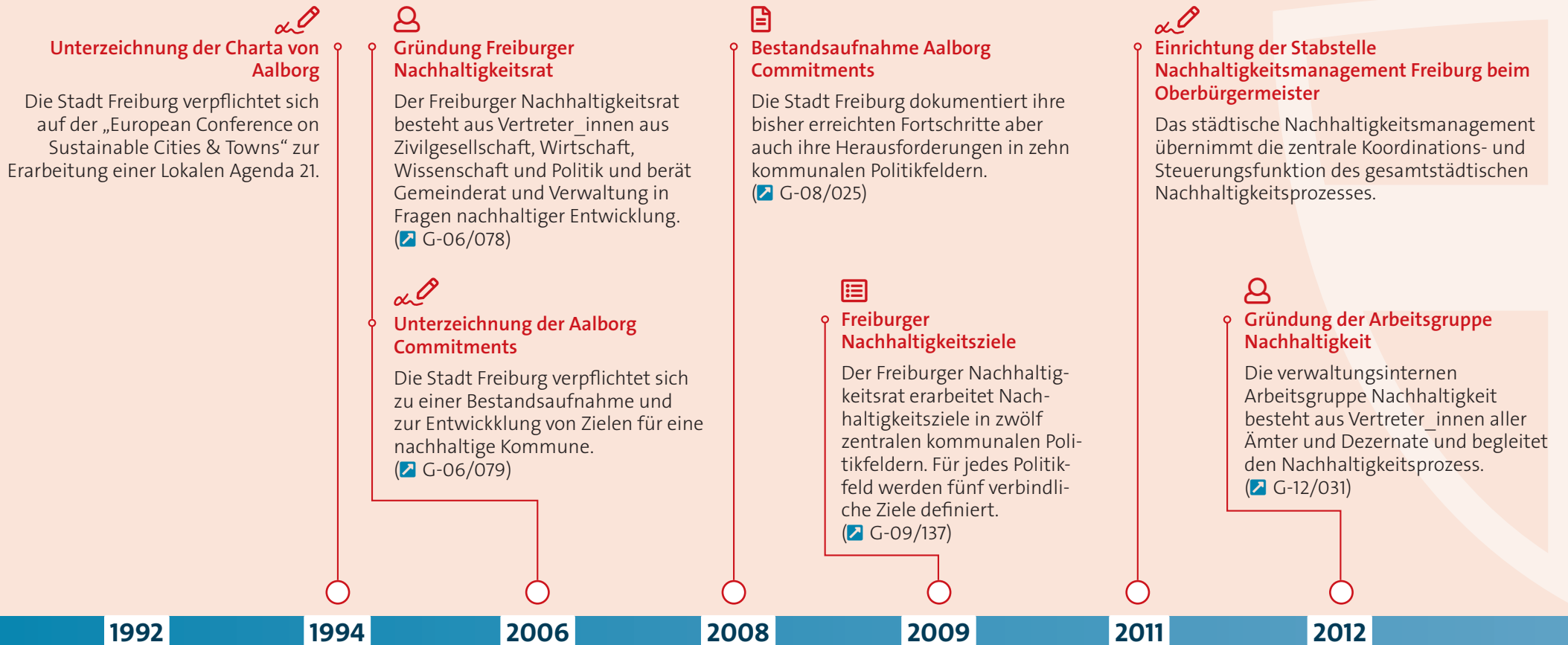

**„Erdgipfel“ in Rio de Janeiro**

Im Rahmen der „United Nations Conference on Environment and Development, UNCED“ unterzeichnen 172 Staaten die „Agenda 21“

**Konferenz über Nachhaltige Entwicklung „Rio+20“**

20 Jahre nach der ersten Rio-Konferenz wird Bilanz gezogen. Die Ergebnisse münden im Abschlussdokument „The Future We Want“.



### Nachhaltigkeit im städtischen Haushalt

Der kommunale Nachhaltigkeitsprozess wird stetig weiterentwickelt. Der städtische Haushalt wird mit den Nachhaltigkeitszielen verknüpft.

### 1. Freiburger Nachhaltigkeitsbericht

Der erste Nachhaltigkeitsbericht dokumentiert beispielhafte Ausschnitte des Freiburger Nachhaltigkeitsprozesses. (📄 G-14/201)



### 2. Freiburger Nachhaltigkeitsbericht

Anhand von Kennzahlen und Maßnahmen wird die sukzessive Umsetzung des Freiburger Nachhaltigkeitsprozesses dokumentiert. (📄 G-17/010)



### Fortschreibung der Freiburger Nachhaltigkeitsziele

Die Freiburger Nachhaltigkeitsziele werden in Bezug auf die globalen SDGs angepasst und sind Grundlage jeglichen politischen Handelns. (📄 G-17/207)



### 3. Freiburger Nachhaltigkeitsbericht

Anhand eines erweiterten Indikatorensets wird die sukzessive Umsetzung des Freiburger Nachhaltigkeitsprozesses dokumentiert. (📄 G-18/208)



### 1. Nachhaltigkeitsberichterstattung städtischer Unternehmen

Freiburg verpflichtet ihre städtischen Tochter-Unternehmen zur Nachhaltigkeitsberichterstattung. Anhand des gemeinsamen Berichtstandards, dem Deutschen Nachhaltigkeitskodex (DNK), wird die nachhaltige Entwicklung des "Konzerns Stadt" sichtbar. (📄 G-20/001)



### Start Kommunikationskampagne zur Umsetzung der Freiburger Nachhaltigkeitsziele

Die Freiburger Bürger\_innen werden mittels vielfältiger Formate zur Umsetzung der Nachhaltigkeitsziele aktiviert.



### 4. Freiburger Nachhaltigkeitsbericht.

Neu wird die Nachhaltigkeitsberichterstattung in zwei zielgruppenspezifische Berichte aufgeteilt (für kommunale Entscheidungsträger\_innen/für Bürger\_innen). (📄 G-20/136)

2013

2014

2015

2017

2018

2019

2020



### Agenda 2030, Sustainable Development Goals

Der UN-Nachhaltigkeitsgipfel verabschiedet die „2030-Agenda für Nachhaltige Entwicklung“ mit 17 Zielen für Nachhaltige Entwicklung („Sustainable Development Goals“, SDGs)

# Freiburger Nachhaltigkeitsziele

👉 **Frage:** Was bedeutet „Nachhaltigkeit“ für die Stadt Freiburg?

**Antwort:** Nachhaltigkeit: ein Wort – viele Bedeutungen. Ein gemeinsames Verständnis zu entwickeln, stellt alle Kommunen vor eine zentrale Herausforderung. In Freiburg wurde der facettenreiche Nachhaltigkeitsbegriff in einem Prozess unter Beteiligung verschiedener Akteursebenen in ein lokal angepasstes Zielsystem übersetzt und konkretisiert. Die resultierenden Freiburger Nachhaltigkeitsziele sind Kernstück des Nachhaltigkeitsverständnisses von Freiburg und wurden als strategische Leitplanken jeglichen politischen Handelns 2009 und in einer erneuerten Fassung 2017 vom Gemeinderat verabschiedet.

Im Zentrum der kommunalen Nachhaltigkeitsstrategie stehen die Freiburger Nachhaltigkeitsziele. Die insgesamt 59 Ziele sind in zwölf Handlungsfelder kommunalen Wirkens gegliedert und auf den Zielhorizont 2030 ausgerichtet. Sie wurden nach einem zweijährigen partizipatorischen Zielsetzungsprozess 2009 vom Gemeinderat verabschiedet und 2017 in einer fortgeschriebenen und weiterentwickelten Version bestätigt.

Die Freiburger Nachhaltigkeitsziele leiten den Weg für ein nachhaltiges Freiburg im Jahr 2030 und bilden den strategischen Rahmen für ein durchgängiges Monitoring der Entwicklung. Es ist das erklärte Ziel der Stadt Freiburg, den Prozess zur Erreichung der 59 kommunalen Nachhaltigkeitsziele auf der Grundlage einer generationengerechten Finanzpolitik voranzutreiben. Das dazu vom Gemeinderat im Jahr 2012 verabschiedete Handlungskonzept beauftragt die Stabsstelle Nachhaltigkeitsmanagement, den Gesamtprozess zu koordinieren und ein integriertes Nachhaltigkeitsmanagement aufzubauen. Hierzu werden beteiligungs- und wirkungsorientierte Steuerungsinstrumente entwickelt sowie Wirtschaft, Wissenschaft und Stadtgesellschaft bei der Umsetzung einbezogen. Alle Aktivitäten der Stabsstelle zielen darauf ab, dass Nachhaltigkeitsaspekte in immer mehr Entscheidungsprozessen berücksichtigt werden und Eingang in Handlungsrouinen finden.



## 1. Teilhabe

- 1.1 Transparenter Zugang zu Informationen: bis 2030 erfolgt für alle ein gleichwertiger und transparenter Zugang zu Information in einfacher Sprache, um die Meinungsbildung der Öffentlichkeit zu ermöglichen.
- 1.2 Inklusive Stadt mit gleichberechtigtem Zugang: bis 2030 ist Freiburg eine inklusive Stadt, die allen Beteiligten die gleichen Chancen und gleichberechtigten Zugang zu allen Bereichen des gesellschaftlichen Lebens ermöglicht.
- 1.3 Chancengleichheit auf Führungsebene: bis 2030 ist die Chancengleichheit bei der Übernahme von Führungsrollen auf allen Ebenen der Entscheidungsfindung im politischen, wirtschaftlichen und öffentlichen Leben sichergestellt.
- 1.4 Teilhabe an Entscheidungsfindungsprozessen: bis 2030 richtet sich die umfassende, wirksame und gleichberechtigte Teilhabe aller an partizipativen, politischen Entscheidungsfindungsprozessen nach Regeln der Bürgerbeteiligung.
- 1.5 Gestaltende Bürgerschaft: bis 2030 ist die Teilhabe aller am gesellschaftlichen Zusammenleben in der Stadt Freiburg in Form einer (selbst-) organisierten, sozial integrativen, gestaltenden Mitwirkung ermöglicht.



## 2. Lokales Management

- 2.1 Umsetzung der gesamtstädtischen Nachhaltigkeitsstrategie: bis 2030 ist die Umsetzung der gesamtstädtischen Nachhaltigkeitsstrategie in Freiburg durch ein systematisches, integriertes Nachhaltigkeitsmanagement kontinuierlich gesteuert und als durchgängiges Entscheidungsprinzip anerkannt.
- 2.2 Strukturen zur Verankerung der Nachhaltigkeitsstrategie: bis 2030 sind in den jeweiligen Zuständigkeitsbereichen Strukturen zur fachlichen Begleitung und Umsetzung der Nachhaltigkeitsstrategie, effektiver Organisationsabläufe sowie fachübergreifender Kooperationsprozesse geschaffen.
- 2.3 Globale Partnerschaften und (über-) regionale Zusammenarbeit: bis 2030 ist eine (über-) regionale Zusammenarbeit zur lokalen nachhaltigen Entwicklung erfolgt und die Globale Partnerschaft für nachhaltige Entwicklung ausgebaut, ergänzt durch Multi-Akteur-Partnerschaften.
- 2.4 Nachhaltige Finanzwirtschaft: bis 2030 ist eine nachhaltige Finanzwirtschaft etabliert.
- 2.5 Gesamtstädtische Digitalisierungsstrategie: bis 2030 ist eine optimale Wertschöpfung durch eine gesamtstädtische Digitalisierungsstrategie erfolgt, die Dienstleistungen, Wirtschaftlichkeit, gesellschaftliche Teilhabe und Transparenz verbessern.





### 3. Natürliche Gemeinschaftsgüter

- 3.1 Erhalt des Waldbestandes: bis 2030 bleiben 42,7% der Gesamtfläche der Stadt für Wald erhalten und damit der Waldbestand gesichert.
- 3.2 Erhalt der biologischen Vielfalt: bis 2030 ist der Erhalt der biologischen Vielfalt der heimischen Flora durch die Bewahrung der heimischen Natur- und Kulturlandschaft sichergestellt.
- 3.3 Artenschutz und Erhalt naturnaher Lebensräume: bis 2030 sind der Artenschutz und die Erhaltung der natürlichen und naturnahen Lebensräume sichergestellt.
- 3.4 Nachhaltige Waldwirtschaft: bis 2030 ist die nachhaltige Waldwirtschaft zur Sicherung des nachwachsenden Rohstoffs Holz und von ökologischen Landnutzungsformen weiterentwickelt.
- 3.5 Naturnahe Ökosysteme: bis 2030 sind die Erhaltung, Sicherung, Wiederherstellung und nachhaltige Gestaltung der Nutzung von naturnahen Ökosystemen zu gewährleisten.



### 4. Konsum und Lebensweise

- 4.1 Nachhaltige und faire Beschaffung: bis 2030 sind nachhaltige, faire Verfahren in der (öffentlichen) Beschaffung verankert und langlebigen umweltentlastenden, sowie fair gehandelten Produkten mit Qualitätssiegeln wurde der Vorrang gewährt.
- 4.2 Halbierte Nahrungsmittelverschwendung: bis 2030 ist die Nahrungsmittelverschwendung pro Kopf auf Einzelhandels- und Verbraucherebene halbiert.
- 4.3 Regionale Kreislaufwirtschaft der Lebensmittelversorgung: bis 2030 ist die Leistungsfähigkeit regionaler Versorgungsstrukturen, Wirtschaftskreisläufe und Stoffströme für die globale Nachhaltigkeit der Lebensmittelversorgung ausgebaut.
- 4.4 Sensibilisierung für bewusste Konsum- und Verhaltensweisen: bis 2030 sind als Grundlage für bewusste Konsum- und Verhaltensweisen die Wechselbeziehungen zwischen Konsumierenden in der Stadt und Produzierenden im regionalen Umland bzw. in globalen Herkunftsregionen sichtbar gemacht.
- 4.5 Vermindertes Abfallaufkommen: bis 2030 ist das Abfallaufkommen durch Vermeidung, Verminderung, Wiederverwertung und Wiederverwendung deutlich verringert.



### 5. Stadtentwicklung

- 5.1 Klimagerechte und lebenswerte Stadt: bis 2030 ist eine flächensparende Siedlungsentwicklung durch Schaffung kompakter, mit Freiraum gut versorgter Quartiere und Stadtteile, vorrangig über maßvolle, qualifizierte Innenentwicklung unter Berücksichtigung von Grün- und Freiflächenversorgung zur Sicherung einer klimagerechten und lebenswerten Stadt verwirklicht.
- 5.2 Attraktive Stadtteile und Ortschaften: bis 2030 sind Stadtteile und Ortschaften hoher städtebaulicher Qualität mit daseinssichernder Infrastruktur, einer hohen Nutzungsvielfalt, starken Zentren, attraktivem Einzelhandel und Begegnungsmöglichkeiten zur Vernetzung im Quartier entwickelt.
- 5.3 Zugang zu bedarfsgerechtem Wohnraum: bis 2030 ist der Zugang zu barrierefreiem, bedarfsgerechtem, sicherem und bezahlbarem Wohnraum sichergestellt.
- 5.4 Erhalt und Ausbau der Grün- und Freiräume: bis 2030 ist ein qualitativ und quantitativ gutes Angebot an Grün- und Freiräumen sichergestellt.



### 6. Mobilität

- 6.1 Verminderung des motorisierten Individualverkehrs: bis 2030 ist die Verminderung des motorisierten Individualverkehrs (MIV) durch eine integrierte Stadt- und Verkehrsplanung erfolgt und trägt zur Verbesserung der Sicherheit im Straßenverkehr bei.
- 6.2 Gesteigerte Nutzung des öffentlichen Personennahverkehrs (ÖPNV): bis 2030 trägt der öffentliche Personennahverkehr (ÖPNV) durch attraktiven Netzausbau und unter Berücksichtigung individueller Fahrgastbedürfnisse zu einem höheren Anteil der Fahrgastzahlen im Binnen- und im Quell-/Zielverkehr bei.
- 6.3 Gesteigerte Nutzung des Fußwegenetzes: bis 2030 trägt ein attraktiver Ausbau des Fußwegenetzes zur Erhöhung des Fußverkehrsanteils bei.
- 6.4 Steigerung des Radverkehrsanteils: bis 2030 ist der Radverkehr anteilig gestiegen und die Nutzung des Fahrrades durch den Ausbau der Radverkehrsanlagen attraktiv und sicher.
- 6.5 Integriertes Mobilitätsmanagement und alternative Mobilitätsformen: bis 2030 ist der verbleibende motorisierte Verkehr durch den vermehrten Einsatz regenerativer Antriebsenergien weitgehend emissionsfrei, während sich alternative Mobilitätsformen durch die Bereitstellung einer geeigneten Infrastruktur und die Vernetzung des Mobilitätsangebotes unterschiedlicher Verkehrsträger im Sinne eines integrierten Mobilitätsmanagements stark verbreitet haben.

# Freiburger Nachhaltigkeitsziele



## 7. Resiliente Gesellschaft

- 7.1 Adaption an den Klimawandel: bis 2030 ist in Freiburg eine Gesellschaft etabliert, die durch Adaption an den Klimawandel widerstandsfähig und anpassungsfähig gegenüber klimabedingten Extremereignissen und anderen wirtschaftlichen, sozialen und ökologischen Schocks und Katastrophen ist.
- 7.2 Schutz der Bevölkerung: bis 2030 ist die Bevölkerung vor Todesfällen, Verletzungen und Erkrankungen infolge von Verkehrsunfällen, Verschmutzung und Verunreinigung von Luft, Wasser und Boden, gesundheitsbelastender Einwirkungen und Klimakatastrophen bestmöglich geschützt.
- 7.3 Gesundheitsvorsorgende Infrastruktur: bis 2030 ist eine gesundheitsversorgende Infrastruktur und Sozialschutzsysteme zur Prävention und Förderung des Wohlergehens aller sichergestellt.
- 7.4 Wahrung der öffentlichen Sicherheit: bis 2030 ist der Schutz vor jeglichen Formen der Diskriminierung von und Gewalt gegen Menschen im öffentlichen und privaten Bereich sichergestellt und die Sicherheit im öffentlichen Raum zu gewährleisten.
- 7.5 Gesundheitliche Belange in der öffentlichen Planung: bis 2030 sind gesundheitliche Belange bei allen öffentlichen Planungen ressortübergreifend mit beachtet, unter Berücksichtigung der Nutzung von wohnmedizinisch und innenraumlufthygienisch unbedenklichen und nachhaltigen (Bau-) Materialien.



## 8. Wirtschaft und Wissenschaft

- 8.1 Menschenwürdige und existenzsichernde Beschäftigungsverhältnisse: bis 2030 sind menschenwürdige, existenzsichernde Arbeitsplätze und Beschäftigungsmöglichkeiten in allen wirtschaftlichen Bereichen für unterschiedlichste Qualifikationen geschaffen.
- 8.2 Nachhaltiges Wirtschaften: bis 2030 ist nachhaltiges Wirtschaften umgesetzt unter Berücksichtigung und Unterstützung von Unternehmen mit hohen Wertschöpfungskreisläufen, Kleinst-, Klein- und mittelständischen Unternehmen, sowie Startups.
- 8.3 Gelebte Wissenschaft: bis 2030 ist der Wissenschaftsstandort Freiburg zu gelebter Wissenschaft ausgebaut und der kooperative und qualitative Transfer von Wissen zwischen Bürgerschaft und Forschung (Citizen Science) gefördert.
- 8.4 Nachhaltige Landwirtschaft: bis 2030 ist die nachhaltige Landwirtschaft ausgebaut und Anreize für eine lokale und widerstandsfähige Nahrungsmittelproduktion geschaffen.
- 8.5 Nachhaltiger Tourismus: bis 2030 ist der nachhaltige, regionale Tourismus weiterentwickelt, der Arbeitsplätze schafft und die lokale Kultur sowie lokale Produkte fördert.



## 9. Soziale Gerechtigkeit

- 9.1 Armutsprävention und -bekämpfung: bis 2030 ist Armutsprävention und -bekämpfung gewährleistet, indem soziale Integration durch eine effiziente und unterstützende Versorgungsstruktur in allen Lebenslagen gefördert wird.
- 9.2 Tolerante Stadt: bis 2030 ist eine gegenseitige Akzeptanz unterschiedlicher Lebensformen und Toleranz sichergestellt.
- 9.3 Vereinbarkeit von Familie und Beruf: bis 2030 ist die Integration und Vereinbarkeit von Familie und Beruf verbessert, durch eine familienbewusste Personalpolitik, die Bereitstellung öffentlicher Dienstleistungen und Infrastrukturen sowie die Schaffung von qualitativ hochwertigen und bedarfsgerechten Angeboten in Ganztagsbetreuung für alle Kinder der Altersgruppe von 0 bis 12 Jahren und in der Bereitstellung von flexibler Pflegebetreuung.
- 9.4 Integriertes Quartiersmanagement: bis 2030 trägt ein integriertes Quartiersmanagement zur verbesserten Stadtteil- und Sozialraumorientierung und Stärkung der Quartiersidentität bei und ermöglicht die Diversität im Quartier durch qualitative Quartiersarbeit zu unterstützen.
- 9.5 Berücksichtigung des demographischen Wandels: bis 2030 ist dem demographischen Wandel in allen Lebensbereichen Rechnung getragen unter besonderer Berücksichtigung der Situation von Senioren, Frauen, Kindern und der Integration von geflüchteten Menschen.



## 10. Lebenslanges Lernen

- 10.1 Gleichberechtigter Zugang zu lebenslangem Lernen: bis 2030 ist der gleichberechtigte Zugang zu lebenslangem Lernen und qualitativ hochwertiger Bildung für alle geschaffen, sowie die Ausbildungsfähigkeit erhöht.
- 10.2 Gelingende Bildungsübergänge: bis 2030 sind die Rahmenbedingungen für gelingende Bildungsübergänge sichergestellt – kein Abschluss ohne Anschluss.
- 10.3 Bildung für nachhaltige Entwicklung: bis 2030 sind handlungsorientierte Lernangebote der Bildung für nachhaltige Entwicklung in den Dimensionen der Nachhaltigkeit: Ökonomie, Ökologie, Soziales und Kultur in allen Lebens- und Bildungsphasen bereitgestellt und aufeinander abgestimmt.
- 10.4 Aktive Zukunftsgestaltung und Demokratiefähigkeit: bis 2030 sind Fähigkeiten zur aktiven und eigenverantwortlichen Zukunftsgestaltung, zu bürgerschaftlichem Engagement und zum politischen Handeln (Demokratiefähigkeit) vermittelt.
- 10.5 Non-formale Bildung und Weiterbildungsangebote: bis 2030 sind Zugänge zu non-formalen Bildungsangeboten und zu Angeboten der allgemeinen und beruflichen Weiterbildung für alle ausgebaut und strukturell in der Freiburger Bildungslandschaft verortet.



## 11. Klima und Energie

- 11.1 Senkung der CO<sub>2</sub>-Emissionen um 60%: bis 2030 ist die Senkung der Kohlenstoffdioxid (CO<sub>2</sub>) – Emissionen im Vergleich zum Jahr 1992 um 60% pro Einwohner umgesetzt.
- 11.2 Erhebliche Energieeinsparung: bis 2030 sind weitere Potentiale der Energieeinsparung in erheblichem Umfang in allen Handlungsfeldern des Klimaschutzes realisiert.
- 11.3 Nutzung Erneuerbarer Energien und intelligenter Energiesysteme: bis 2030 sind weitere Potenziale erneuerbarer Energien zur Steigerung ihres Anteils am Gesamtenergieverbrauch genutzt und der Einsatz intelligenter Energiesysteme, sowie der Anteil der Kraft-Wärme-Kopplung erhöht.
- 11.4 Alternative Energieerzeugung: bis 2030 sind die Energieeffizienz lokaler Verbraucher und die regionale, dezentrale Energieerzeugung gesteigert und sinnvoll nutzbare Vernetzungspotentiale erschlossen und koordiniert genutzt.
- 11.5 Gesamtstädtische Klimaschutzstrategie: bis 2030 sind Klimaschutzaspekte in Strategien, Planung und Durchführung einbezogen unter besonderer Berücksichtigung der Steigerung des Anteils von Häusern mit hohen energetischen Standards bei Wohn- und Gewerbebauten.



## 12. Kultur und Sport

- 12.1 Erhalt des Natur- und Kulturerbes: bis 2030 ist das Kultur- und Naturerbe geschützt, für die nächsten Generationen erhalten und seine Bedeutung für die Geschichte der Stadt vermittelt.
- 12.2 Kulturelle Vielfalt für ein friedliches Zusammenleben: bis 2030 sind kulturelle Angebote zur Förderung eines friedlichen, toleranten, sozial integrativen Zusammenlebens ausgebaut, welche die kulturelle Vielfalt der Einwohner der Stadt widerspiegeln.
- 12.3 Sport und Bewegung: bis 2030 sind Sportangebote und Bewegungsmöglichkeiten zur Förderung der Gesundheit ausgebaut.
- 12.4 Innovative Stadt: bis 2030 sind Arbeiten, Bildung, Wissenschaft und (Bau-) Kultur verflochten in einer dezentralen, kompakten Stadt, die Freiräume für innovative Ideen lässt.
- 12.5 Inter- und transkulturelle Bildungsarbeit: bis 2030 sind die Kulturangebote inter- und transkulturell ausgerichtet, die interkulturelle Öffnung der Kulturinstitutionen Standard sowie interkulturelle Kompetenzen durch breit ausgebaute (inter-) kulturelle Bildung etabliert.

# Freiburger Nachhaltigkeitsindikatoren





Die Freiburger Nachhaltigkeitsindikatoren sollen einen möglichst guten Überblick über die Entwicklung in Bezug auf die Erreichung der Freiburger Nachhaltigkeitsziele geben. Pro Nachhaltigkeitsziel werden ein oder mehrere Nachhaltigkeitsindikatoren definiert, die den Zustand und die Entwicklung der Erreichung des Nachhaltigkeitsziels gesamtstädtisch anzeigen. Das Set der















Nachhaltigkeitsindikatoren besteht zum einen aus ausgewählten SDG-Indikatoren für Kommunen. Diese sind mit einer Fußnote (?) gekennzeichnet. Zum anderen werden ergänzende Indikatoren der Fachämter sowie von Land und Bund angewendet.

Das Indikatoren-Set wird fortlaufend weiterentwickelt. Zu den Nachhaltigkeitsindikatoren ohne vorhandenen Wert werden

sukzessive Datengrundlagen aufgebaut. Die verwaltungsinterne AG Nachhaltigkeit begleitet den Weiterentwicklungsprozess und legt großen Wert auf die Frage nach der Wirkung. Es ist wichtig, die Nachhaltigkeitsindikatoren als Anzeiger einer komplexen Wirklichkeit zu verstehen, die sich jedoch nicht vollumfänglich abbilden lässt.

Darstellung: Grundsätzlich Stand 2018 (teilweise auch Werte aus den Jahren 2016 \*, 2017 \*\*, 2019 \*\*\* und 2020 \*\*\*\*).









Freiburger Nachhaltigkeitsziel	Nachhaltigkeitsindikatoren	Stand 2018	Definition der Indikatoren	SDG Zuordnung	
<b>1. Teilhabe</b>					
	1.1 Transparenter Zugang zu Informationen	Zugriffe auf die Plattform FR.ITZ online	<i>Indikator wird ab 2021 erhoben</i>	Zugriffe auf die Plattform FR.ITZ online (Steigerung der aufgerufenen Auswertungen in % im Vgl. zum Vorjahr)	 
	1.2 Inklusive Stadt mit gleichberechtigtem Zugang	Aktionsplan Inklusion	110	Definierte Maßnahmen im Aktionsplan Inklusion (Anzahl)	
		Beschäftigungsquote von Ausländer_innen im Verhältnis zur Beschäftigungsquote gesamt?	86,9%	Verhältnis der Beschäftigungsquote von Ausländer_innen zur Beschäftigungsquote in der Gesamtbevölkerung	  
	Verdienstabstand zwischen Frauen und Männern?	86,7%**	Medianeinkommen weiblicher Arbeitnehmer_innen im Verhältnis zum Medianeinkommen männlicher Arbeitnehmer		
	1.3 Chancengleichheit auf Führungsebene	Durchschnittlicher Frauenanteil im Gemeinderat	33,3%	Frauenanteil im Gemeinderat	 
1.4 Teilhabe an Entscheidungsfindungsprozessen	Sachkundige Einwohner_innen und Sachverständige in städtischen Gremien	158	Sachkundige Einwohner_innen und Sachverständige in städtischen Gremien (Anzahl)	   	
1.5 Gestaltende Bürgerschaft	Mitwirkende am Beteiligungshaushalt	5.021	Mitwirkende am Beteiligungshaushalt (Anzahl)	 	
<b>2. Lokales Management</b>					
	2.1 Umsetzung der gesamtstädtischen Nachhaltigkeitsstrategie	Personalausstattung Stabsstelle Nachhaltigkeitsmanagement	200 Stellen-%	Personalausstattung Stabsstelle Nachhaltigkeitsmanagement	 
	2.2 Strukturen zur Verankerung der Nachhaltigkeitsstrategie	Gremiensitzungen mit Fokus auf nachhaltige Entwicklung	10	Sitzungen des Nachhaltigkeitsrates, der verwaltungsinternen AG Nachhaltigkeit und AG Bildung für nachhaltige Entwicklung (Anzahl)	  
	2.3 Globale Partnerschaften und (über-) regionale Zusammenarbeit	Geförderte Projekte im Bereich Entwicklungszusammenarbeit	2**	Geförderte Projekte im Bereich Entwicklungszusammenarbeit (Anzahl)	   
	2.4 Nachhaltige Finanzwirtschaft	Verschuldung im Kernhaushalt <sup>2</sup>	819 €	Verschuldung im Kernhaushalt je Einwohner_in	  
	2.5 Gesamtstädtische Digitalisierungsstrategie	Digitale Vorgangsbearbeitung	70***	Service-bw-Prozesse Reifegrad 3 (Anzahl)	  

Freiburger Nachhaltigkeitsziel	Nachhaltigkeitsindikatoren	Stand 2018	Definition der Indikatoren	SDG Zuordnung	
<b>3. Natürliche Gemeinschaftsgüter</b>					
	3.1 Erhalt des Waldbestandes	Anteil Waldfläche	42,5%	Fläche Wald / Fläche insgesamt	
	3.2 Erhalt der biologischen Vielfalt	Fläche mit Vertragsnaturschutz	59,4 ha	Fläche mit Vertragsnaturschutz	
		Naturschutzflächen (streng geschützt) <sup>2</sup>	12,7%	Anteil der streng geschützten Naturschutzflächen an der Gesamtfläche der Stadt Freiburg	
	3.3 Artenschutz und Erhalt naturnaher Lebensräume	Aktionsplan Biodiversität	31***	Durchgeführten Maßnahmen aus dem Biodiversitätsaktionsplan (Anzahl)	
	3.4 Nachhaltige Waldwirtschaft	Nachhaltige Forstwirtschaft <sup>2</sup>	100%	Anteil der zertifizierten Stadtwaldfläche nach FSC	
3.5 Naturnahe Ökosysteme	Trinkwasserverbrauch <sup>2</sup>	116,6 l	Trinkwasserverbrauch (Haushalte und Kleingewerbe) je Einwohner_in und Tag		
<b>4. Konsum und Lebensweise</b>					
	4.1 Nachhaltige und faire Beschaffung	keine Indikatoren vorhanden			
	4.2 Halbierte Nahrungsmittelverschwendung	keine Indikatoren vorhanden			
	4.3 Regionale Kreislaufwirtschaft der Lebensmittelversorgung	Solidarische Landwirtschaftsprojekte	7	Solidarische Landwirtschaftsprojekte (Anzahl)	
	4.4 Sensibilisierung für bewusste Konsum- und Verhaltensweisen	AgriKultur Festival	5.500	Besucher_innen des AgriKultur Festivals (Anzahl)	
	4.5 Vermindertes Abfallaufkommen	Abfallmenge gesamt <sup>2</sup>	372 kg/Jahr***	Entsorgte Abfallmenge von Rest- und Sperrmüll sowie Abfälle aus Biotonne und Wertstoffen je Einwohner_in	
Anteil verwerteter Abfälle		72%	Anteil verwerteter Abfälle (Bio- und Grünabfälle, Papier, Glas, Leichtstoffe, Elektronikschrott) am gesamten Abfallaufkommen je Einwohner_in		
<b>5. Stadtentwicklung</b>					
	5.1 Klimagerechte und lebenswerte Stadt	Siedlungs- und Verkehrsfläche pro Einwohner_in	215,8 m <sup>2</sup>	Siedlungs- und Verkehrsfläche pro Einwohner_in	
	5.2 Attraktive Stadtteile und Ortschaften	Nahversorgungsisochronen	82%	Bevölkerungsanteil in welchen Bereichen binnen 10 Minuten zu Fuß ein Nahversorger erreicht werden kann	
	5.3 Zugang zu bedarfsgerechtem Wohnraum	Mietpreise <sup>2</sup>	12,5 €/m <sup>2</sup>	Durchschnittliche Nettokaltmiete bei Neuvermietung	
	5.4 Erhalt und Ausbau der Grün- und Freiräume	Naherholungsflächen <sup>2</sup>	2.900 m <sup>2</sup>	Naherholungsflächen je Einwohner_in	

















# Freiburger Nachhaltigkeitsindikatoren

Freiburger Nachhaltigkeitsziel	Nachhaltigkeitsindikatoren	Stand 2018	Definition der Indikatoren	SDG Zuordnung	
<b>6. Mobilität</b>					
	6.1 Verminderung des motorisierten Individualverkehrs	Modal Split (Kfz) <sup>2</sup>	21%*	Anteil Kfz-Nutzung an den zurückgelegten Wegen im Binnenverkehr (innerhalb der Stadt Freiburg)	
	6.2 Gesteigerte Nutzung des öffentlichen Personennahverkehrs (ÖPNV)	Modal Split (ÖPNV)	16%*	Anteil ÖPNV-Nutzung an den zurückgelegten Wegen im Binnenverkehr (innerhalb der Stadt Freiburg)	
	6.3 Gesteigerte Nutzung des Fußwegenetzes	Modal Split (zu Fuß)	29%*	Anteil Zufußgehende an den zurückgelegten Wegen im Binnenverkehr (innerhalb der Stadt Freiburg)	
	6.4 Steigerung des Radverkehrsanteils	Modal Split (Radverkehr)	34%*	Anteil Fahrrad-Nutzung an den zurückgelegten Wegen im Binnenverkehr (innerhalb der Stadt Freiburg)	
	6.5 Integriertes Mobilitätsmanagement und alternative Mobilitätsformen	Kfz mit Elektroantrieb	398	Kfz mit Elektroantrieb im Stadtgebiet (Anzahl)	
<b>7. Resiliente Gesellschaft</b>					
	7.1 Adaption an den Klimawandel	keine Indikatoren vorhanden			
	7.2 Schutz der Bevölkerung	Luftqualität: Mittelwerte Stickstoffdioxid <sup>2</sup>	50 µg/m <sup>3</sup>	Messstelle: Freiburg Schwarzwaldstraße	
		Luftqualität: Mittelwerte Stickstoffdioxid <sup>2</sup>	19 µg/m <sup>3</sup>	Messstelle: Freiburg Mitte	
		Luftqualität: Mittelwerte Stickstoffdioxid <sup>2</sup>	37 µg/m <sup>3</sup> **	Messstelle: Zähringer Straße	
	7.3 Gesundheitsvorsorgende Infrastruktur	Verunglückte im Verkehr <sup>2</sup>	5,9	Verletzte oder getötete Personen bei Verkehrsunfällen (Anzahl je 1.000 Einwohner_innen)	
		Ärzterversorgung <sup>2</sup>	78	Auf ... Einwohner_innen kommt ein Arzt/ eine Ärztin (Anzahl)	
7.4 Wahrung der öffentlichen Sicherheit	Vorzeitige Sterblichkeit <sup>2</sup>	1,2%	Todesfälle unter 65 Jahren je 1.000 Einwohner_in		
7.5 Gesundheitliche Belange in der öffentlichen Planung	Straftaten <sup>2</sup>	111	Registrierte Straftaten (Anzahl je 1.000 Einwohner_innen)		
7.5 Gesundheitliche Belange in der öffentlichen Planung	keine Indikatoren vorhanden				













- \* Stand 2016
- \*\* Stand 2017
- \*\*\* Stand 2019
- \*\*\*\* Stand 2020

Freiburger Nachhaltigkeitsziel	Nachhaltigkeitsindikatoren	Stand 2018	Definition der Indikatoren	SDG Zuordnung	
<b>8. Wirtschaft und Wissenschaft</b>					
	8.1 Menschenwürdige und existenzsichernde Beschäftigungsverhältnisse	Beschäftigungsquote <sup>2</sup>	50,6%	Anteil der 15- bis 64-jährigen sozialversicherungspflichtig Beschäftigten am Wohnort an allen 15- bis 64-jährigen Einwohner_innen	
	8.2 Nachhaltiges Wirtschaften	DNK-zertifizierte Unternehmen	9	DNK-zertifizierte Unternehmen mit Standort in Freiburg (Anzahl)	
		EMAS-zertifizierte Unternehmensstandorte <sup>2</sup>	18	EMAS-zertifizierte Unternehmensstandorte in Freiburg (Anzahl)	
		Existenzgründungen <sup>2</sup>	7,3	Neu errichtete Gewerbebetriebe je 1.000 Einwohner_innen (Anzahl)	
	8.3 Gelebte Wissenschaft	Gasthörende an der Uni Freiburg	1.405	Registrierungen als Gasthörer_in für Vorlesungen und Seminare an der Uni Freiburg (Anzahl)	
	8.4 Nachhaltige Landwirtschaft	Ökologische Landwirtschaft <sup>2</sup>	624 ha*	Landwirtschaftsfläche bewirtschaftet von zertifizierten Ökobetrieben mit Sitz in Freiburg	
8.5 Nachhaltiger Tourismus	keine Indikatoren vorhanden				
<b>9. Soziale Gerechtigkeit</b>					
	9.1 Armutsprävention und -bekämpfung	Arbeitslosengeld II Quote sowie Grundsicherung im Alter und bei Erwerbsminderung <sup>2</sup>	8,7%	Anteil der Leistungsberechtigten nach dem SGB II und SGB XII an der Bevölkerung	
		Armut – Altersarmut <sup>2</sup>	15%	Anteil der über 65-Jährigen, die von Armut betroffen sind	
		Armut – Jugendarmut <sup>2</sup>	12,6%	Anteil der 15- bis 17-Jährigen, die von Armut betroffen sind	
		Armut – Kinderarmut <sup>2</sup>	5,1%	Anteil der unter 15-Jährigen, die von Armut betroffen sind	
		Ergänzer_innen ("Aufstocker") <sup>2</sup>	29,8%	Anteil der erwerbstätigen ALG-II-Beziehende an allen erwerbsfähigen Leistungsbeziehenden	
	Langzeitarbeitslosenquote <sup>2</sup>	2%	Anteil der Langzeitarbeitslosen an allen Erwerbspersonen		
9.2 Tolerante Stadt	keine Indikatoren vorhanden				
9.3 Vereinbarkeit von Familie und Beruf	Unternehmen im Freiburger Netzwerk Familienbewusste Unternehmenspolitik (FNFU)	40**	Unternehmen im Freiburger Netzwerk Familienbewusste Unternehmenspolitik (Anzahl)		
	Unternehmen mit Prädikat familyNET	11***	Unternehmen mit Sitz in Freiburg und Prädikat familyNET (Anzahl)		
9.4 Integriertes Quartiersmanagement	Quartiersmanagement (Einrichtungen mit Quartiersarbeit)	13	Anzahl der Quartiersbüros, Nachbarschaftstreffs, Stadtteilzentren mit Quartiersarbeit (Anzahl)		
	Quartiersmanagement (Stadtteile mit Quartiersarbeit)	10	Stadtteile mit Quartiersarbeit (Anzahl)		
9.5 Berücksichtigung des demographischen Wandels	keine Indikatoren vorhanden				

# Freiburger Nachhaltigkeitsindikatoren

Freiburger Nachhaltigkeitsziel	Nachhaltigkeitsindikatoren	Stand 2018	Definition der Indikatoren	SDG Zuordnung	
<b>10. Lebenslanges Lernen</b>					
	10.1 Gleichberechtigter Zugang zu Lebenslangem Lernen	Ausbildung: Angebots-Nachfrage-Relation	98,2%	Angebots-Nachfrage-Relation (ANR) nach erweiterter Definition in Baden-Württemberg und im Arbeitsagentur-Bereich Freiburg	
		Inklusiv beschulte Schüler_innen an öffentlichen Schulen in Freiburg i. Br.	Grund-, Werk-, Hauptschule: 188 Realschule: 26 Gymnasium: 3	Inklusiv beschulte Schüler_innen an öffentlichen Schulen in Freiburg i. Br. (Anzahl nach Schulart)	
	10.2 Gelingende Bildungsübergänge	Schulabgänger_innen ohne Hauptschulabschluss (Schulabbruchsquote) <sup>2</sup>	2,6%	Anteil der Schulabgänger_innen ohne Hauptschulabschluss an allen Schulabgänger_innen	 
		Übergangsquote	Werkreal-/Hauptschulen: 3,2% Realschulen: 21,1% Gymnasien: 55,6% Gemeinschaftsschulen: 8,5% Sonstige: 11,5%"	Übergänge aus öffentlichen und privaten Grundschulen auf weiterführende Schulen in Freiburg (Anteil nach Schulart)	
	10.3 Bildung für nachhaltige Entwicklung	Förderung von Bildung für nachhaltige Entwicklung (BNE)	15***	Projektanträge im "BNE Fonds" (Anzahl)	 
	10.4 Aktive Zukunftsgestaltung und Demokratiefähigkeit	keine Indikatoren vorhanden			
	10.5 Non-formale Bildung und Weiterbildungsangebote	Teilnehmende an Kursen der VHS Freiburg	24.931	Teilnehmende an Kursen der VHS Freiburg (Anzahl)	 
<b>11. Klima und Energie</b>					
	11.1 Senkung der CO2-Emissionen um 50%	CO2-Ausstoß (Private Haushalte) <sup>2</sup>	7,4 t*	Menge CO2-Ausstoß der privaten Haushalte je Einwohner_in	  
	11.2 Erhebliche Energieeinsparung	keine Indikatoren vorhanden			
	11.3 Nutzung Erneuerbarer Energien und intelligenter Energiesysteme	Erneuerbare Energien bei der Stromerzeugung in Freiburg	75 GWh*	Erneuerbare Energien bei der Stromerzeugung in Freiburg	  
	11.4 Alternative Energieerzeugung	keine Indikatoren vorhanden			
	11.5 Gesamtstädtische Klimaschutzstrategie	Sanierungsquote	1,7%	Sanierungsquote	  



Freiburger Nachhaltigkeitsziel	Nachhaltigkeitsindikatoren	Stand 2018	Definition der Indikatoren	SDG Zuordnung	
<b>12. Kultur und Sport</b>					
	12.1 Erhalt des Natur- und Kulturerbes	Tag des offenen Denkmals	6	Zu besichtigende Denkmäler am Tag des offenen Denkmals in Freiburg (Anzahl)	  
	12.2 Kulturelle Vielfalt für ein friedliches Zusammenleben	Kulturveranstaltung "stattfest – Wir feiern Vielfalt"	45***	Teilnehmende Gruppen und Initiativen am „stattfest – Wir feiern Vielfalt“ (Anzahl)	  
	12.3 Sport und Bewegung	Sport- und Bewegungsangebote in Freiburg	2.102	Sport- und Bewegungsangebote in Freiburg (Anzahl)	 
	12.4 Innovative Stadt	Coworking Spaces	9****	Angebot an Coworking Spaces (Anzahl)	  
	12.5 Inter- und transkulturelle Bildungsarbeit	keine Indikatoren vorhanden			

\* Stand 2016

\*\* Stand 2017

\*\*\* Stand 2019

\*\*\*\* Stand 2020

<sup>2</sup>SDG-Indikatoren für Kommunen (Bertelsmann Stiftung)

# Umsetzung der Freiburger Nachhaltigkeitsziele

# Überblick: Wie messen wir Nachhaltigkeit in Freiburg?

## Frage: Wie messen wir Nachhaltigkeit in Freiburg?

**Antwort:** Die Beantwortung dieser Frage ist keineswegs trivial. Denn so vielfältig wie die Nachhaltigkeitsaktivitäten der Ämter und weiterer Akteur\_innen sind, so vielfältig sind auch deren Darstellungsmöglichkeiten. Dabei gilt die Prämisse: die erhobenen Daten sollen Ihnen, als kommunale Entscheidungsträger\_innen, helfen, fundierte und nachhaltige Entscheidungen zu treffen. Daher unterscheiden wir zwischen Nachhaltigkeitsindikatoren zum Stand der Zielerreichung und ämterspezifischen Kennzahlen zur Darstellung von Nachhaltigkeitsaktivitäten der Ämter.

.....

*Für ein gelingendes Monitoring sind aussagekräftige Indikatoren maßgebend. Demzufolge nehmen Indikatoren im Nachhaltigkeitsbericht eine zentrale Rolle ein. Dabei liefern unterschiedliche „Typen“ von Indikatoren Antworten auf unterschiedliche Fragen. Es wird zwischen folgenden Indikatorrentypen unterschieden:*

## Freiburger Nachhaltigkeitsindikatoren

**Beantworten die Frage:** Wo steht Freiburg bei der Erreichung der Freiburger Nachhaltigkeitsziele?

.....

*Pro Nachhaltigkeitsziel werden ein oder mehrere Nachhaltigkeitsindikatoren definiert, die den aktuellen Stand und die Entwicklung der Erreichung der Nachhaltigkeitsziele anzeigen. Das Set der Nachhaltigkeitsindikatoren besteht aus ausgewählten SDG-Indikatoren für Kommunen und ergänzenden Indikatoren der Fachämter sowie Land und Bund. Ziel ist es, die Wirkung von Nachhaltigkeitsaktivitäten pro Nachhaltigkeitsziel auf die Gesamtstadt zu messen. In anderen Worten: es handelt sich um wirkungsorientierte Indikatoren. Diese werden hinsichtlich ihrer Aussagekraft ausgewählt, können jedoch oftmals nur einen ausgewählten Aspekt, nicht aber die Vielfalt eines Themas vollumfänglich erfassen.*

## Ämterspezifische Kennzahlen

**Beantworten die Frage:** Welche Beiträge leisten die Fachämter zur Erreichung der Freiburger Nachhaltigkeitsziele?

.....

*Die Ämter quantifizieren ihre inhaltlichen Beiträge für ein nachhaltiges Freiburg mittels ämterspezifischer Kennzahlen. Dies ermöglicht zum einen, konkrete steuerungsrelevante Aktivitäten zu den Nachhaltigkeitszielen abzubilden. Zum anderen wird in der ergänzten textlichen Beschreibung deutlich, welche Steuerungshebel Ihnen, als kommunale Entscheidungsträger\_innen, zur Verfügung stehen. In anderen Worten: es handelt sich um steuerungsrelevante Kennzahlen. Ergänzende Informationen finden Sie in den jeweiligen Fachberichten der Ämter.*

 stadteigenes Statistik- und Informationsportal: [in FR.ITZ finden Sie alle ämterspezifischen Beiträge zu den Nachhaltigkeitszielen online.](#)





## 1.1 Transparenter Zugang zu Informationen

bis 2030 erfolgt für alle ein gleichwertiger und transparenter Zugang zu Information in einfacher Sprache, um die Meinungsbildung der Öffentlichkeit zu ermöglichen

### 1. Teilhabe

- 1.1 **Transparenter Zugang zu Informationen**
- 1.2 Inklusive Stadt mit gleichberechtigtem Zugang
- 1.3 Chancengleichheit auf Führungsebene
- 1.4 Teilhabe an Entscheidungsfindungsprozessen
- 1.5 Gestaltende Bürgerschaft

**Nachhaltigkeitsindikator:**

#### Zugriffe auf die Plattform FR.ITZ online

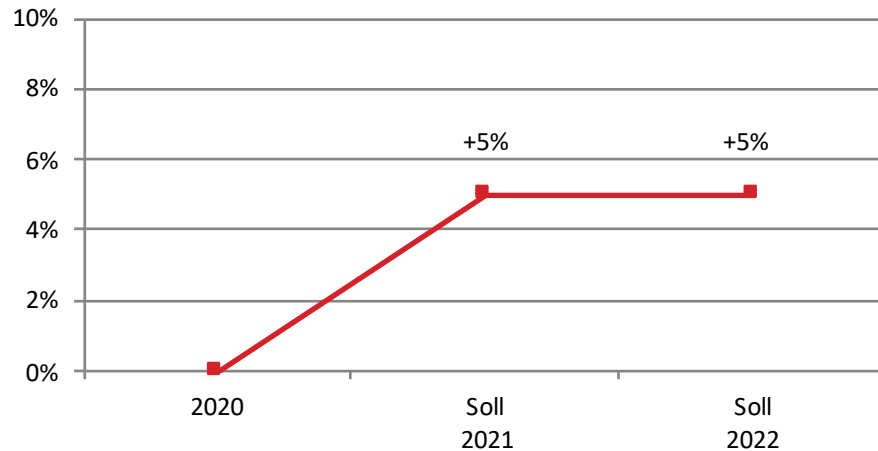

— Zugriffe auf die Plattform FR.ITZ online  
(Steigerung der aufgerufenen Auswertungen in % im Vgl. zum Vorjahr)

#### Stand der Entwicklung

Durch die Bereitstellung eines breiten und qualitativ hochwertigen Informationsangebotes steigt die Verwaltungstransparenz und die Meinungsbildung der Öffentlichkeit wird unterstützt. Daneben entstehen wirtschaftliche Mehrwerte. Die Zugriffe auf die Plattform FR.ITZ online sollen kontinuierlich gesteigert und künftig auch in absoluten Werten erfasst werden.

*Datenquelle: Stadt Freiburg: Amt für Bürgerservice und Informationsmanagement*



#### lokaler Beitrag der Stadt Freiburg zu den globalen Nachhaltigkeitszielen (SDGs)



## Haupt- und Personalamt

### Was wollen Sie mit Ihrem Beitrag für Freiburg erreichen?

Durch das Rats und Bürgerinformationssystem (nachfolgend RIS) soll allen Einwohner\_innen Freiburgs ein transparenter Zugang zu kommunalpolitischen Inhalten ermöglicht werden.

### Ämterspezifische Kennzahl:

### Besucher\_innen des Rats- und Bürgerinformationssystems

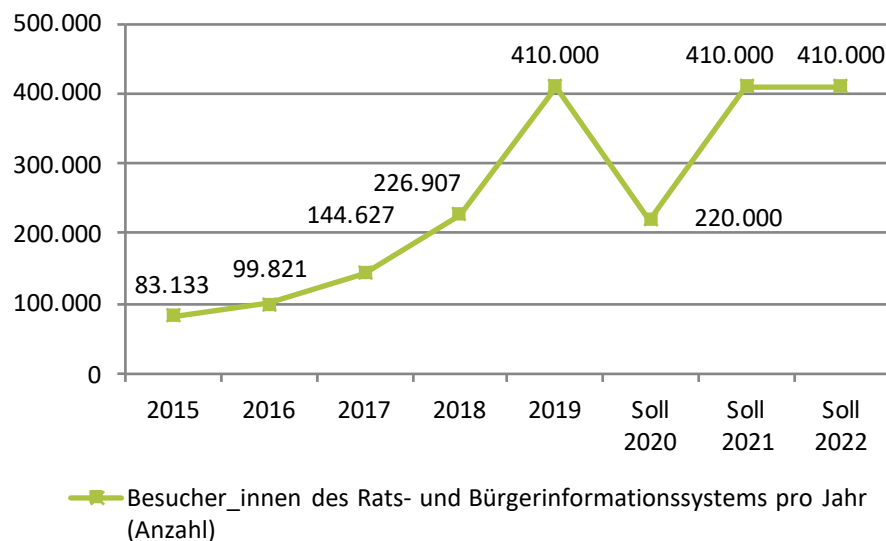

Datenquelle: Stadt Freiburg; Ratsbüro

### Beschreibung:

Das Ratsinformationssystem (RIS) ermöglicht der breiten Bevölkerung einen Zugang zu den Informationen der kommunalpolitischen Gremienarbeit. Die Zahl der Besucher\_innen des RIS pro Jahr steigt seit 2015 aufgrund der zunehmenden Nutzung kontinuierlich stark an. Damit kann ein immer größer werdender Personenkreis über das RIS erreicht werden.

### Welche Maßnahmen führen Sie durch, um diesen Beitrag zu erreichen?

In das RIS wurden in den vergangenen Jahren kontinuierlich städtische Gremien und kommunalpolitische Inhalte integriert: Die Sitzungen und dazugehörigen Dokumente zu Gemeinderat und Ausschüssen sind bis in das Jahr 1993 zurück abrufbar. 2016 wurden die Sitzungen der Ortschaftsräte integriert. Darüber hinaus sind seit 2015 Anfragen außerhalb von Sitzungen, seit 2016 Anträge nach § 34 Gemeindeordnung, seit 2017 Änderungsanträge und seit 2019 Anfragen zu Sitzungen der Gemeinderatsfraktionen im RIS abrufbar. Zudem werden seit September 2018 die öffentlich im RIS zur Verfügung gestellten Daten über eine definierte Schnittstelle, der sogenannten OParl-Schnittstelle, Dritten zur Verfügung gestellt. Ferner wird seit 2018 ein Großteil der städtischen Gremienunterlagen in barrierearmer Form (insbesondere für die von sehbehinderten und blinden Menschen benutzte Software) in das RIS eingestellt. Im Neuen Ratssaal werden seit Mai 2019 die Abstimmungen des Gemeinderates digital mit einer Abstimmungsanlage durchgeführt. Dadurch wird das Abstimmungsverhalten der Stadträt\_innen während der Sitzungen, im RIS sowie im städtischen Open-Data-Portal transparent.

### Durch welche Kooperationen/ Zusammenarbeit erreichen Sie das Nachhaltigkeitsziel?

Das Haupt- und Personalamt, Ratsbüro, arbeitet eng mit dem Amt für Digitales und IT und der externen Betreiberfirma des RIS zusammen.

### Ausblick: Welche weiteren Handlungsoptionen ergeben sich daraus?

Künftig sollen noch weitere Gremien wie Beiräte, Kommissionen und Arbeitsgruppen in das RIS integriert werden. Außerdem sollen in Zusammenarbeit mit der Betreiberfirma Funktionalität und Layout des RIS weiter verbessert und modernisiert werden, um den Zugang zu kommunalpolitischen Informationen für die Bürgerschaft weiter zu verbessern.

### Durch welche Steuerungsinstrumente/ Drucksachen wird das Nachhaltigkeitsziel erreicht?

Einen gleichwertigen und transparenten Zugang zu kommunalpolitischen Inhalten ermöglicht das Haupt- und Personalamt der Freiburger Bürgerschaft über das RIS.

€ 11.10.01 Steuerung (Schlüsselposition)

➔ Ratsinformationssystem:  
[ris.freiburg.de](https://ris.freiburg.de)



# Amt für Bürgerservice und Informationsmanagement

## Was wollen Sie mit Ihrem Beitrag für Freiburg erreichen?

Wir unterstützen die Teilhabe aller durch den offenen Zugang zu aktuellen, möglichst detaillierten und qualitativ hochwertigen Informationen. Dadurch steigt die Transparenz der Stadtverwaltung.

### Ämterspezifische Kennzahl:

## Rohdatensätze im OpenData-Portal

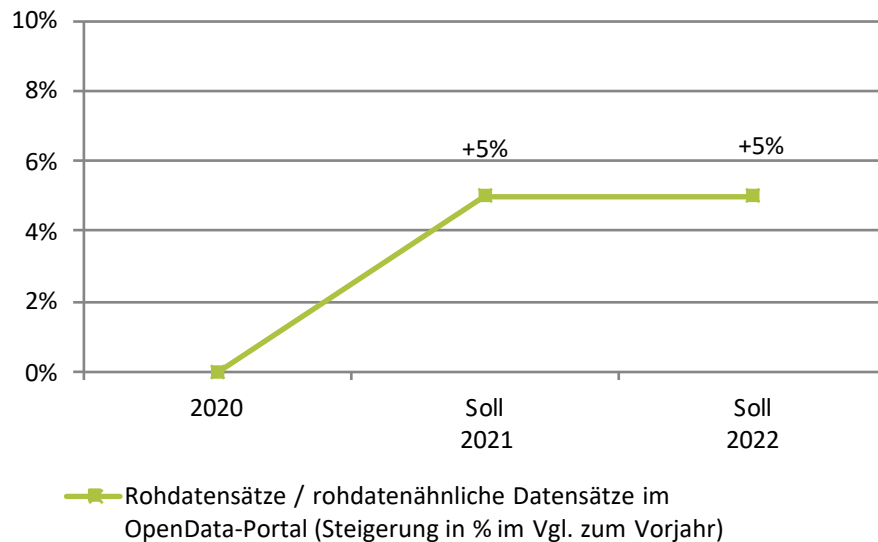

Datenquelle: Stadt Freiburg: Amt für Bürgerservice und Informationsmanagement

### Beschreibung:

Ziel ist es, verschiedenen Gruppen von Nutzer\_innen einen einfachen und transparenten Zugang zu qualitativ hochwertigen Informationen zu ermöglichen. Die Zahl der bereitgestellten Datensätze im OpenData-Portal soll kontinuierlich gesteigert werden und künftig auch in absoluten Werten erfasst werden.

## Welche Maßnahmen führen Sie durch, um diesen Beitrag zu erreichen?

Wir betreiben die Datenplattformen FR.ITZ online und OpenData. Auf der Datenplattform FR.ITZ online werden aufbereitete Daten aus zahlreichen Sachgebieten intern und extern bereitgestellt. Diese können flexibel als Tabellen, Diagrammen und Karten dargestellt werden. Im OpenData Portal werden Rohdaten und rohdatenähnliche Datensätze extern zum Download und für die anschließende Weiterverarbeitung angeboten.

## Durch welche Kooperationen/ Zusammenarbeit erreichen Sie das Nachhaltigkeitsziel?

Wir unterstützen andere Ämter der Stadtverwaltung dabei, ihre Datenbestände zu erschließen und verfügbar zu machen.

## Ausblick: Welche weiteren Handlungsoptionen ergeben sich daraus?

Die Datenangebote in FR.ITZ online und im OpenData-Portal sollen durch die weitere Erschließung verwaltungsinterner Daten vergrößert werden. Das Angebot soll an die Bedürfnisse der Nutzer\_innen angepasst und die Übersichtlichkeit verbessert werden. Die Oberfläche der beiden Portale soll sowohl barrierearm als auch durch responsives Webdesign flexibel nutzbar sein. Die Auffindbarkeit der Daten und Auswertungen soll durch eine moderne Suchmaschineneinbindung erhöht werden.

## Durch welche Steuerungsinstrumente/ Drucksachen wird das Nachhaltigkeitsziel erreicht?

G-15/010 Open Government Data: Zwischenbericht und weiteres Vorgehen; G-17/038 Open Government Data: Sachstandsbericht und weiteres Verfahren.

€ 12.10.01 Statistik

➔ Open Data Portal Freiburg:  
[fritz.freiburg.de/  
Informationsportal/  
configurator?scenario=OpenData](https://fritz.freiburg.de/Informationsportal/configurator?scenario=OpenData)





## 1.2 Inklusive Stadt mit gleichberechtigtem Zugang

bis 2030 verstetigt Freiburg seine Bemühungen für eine inklusive Stadt, die allen Beteiligten die gleichen Chancen und gleichberechtigten Zugang zu allen Bereichen des gesellschaftlichen Lebens ermöglicht.

### 1. Teilhabe

- 1.1 Transparenter Zugang zu Informationen
- 1.2 **Inklusive Stadt mit gleichberechtigtem Zugang**
- 1.3 Chancengleichheit auf Führungsebene
- 1.4 Teilhabe an Entscheidungsfindungsprozessen
- 1.5 Gestaltende Bürgerschaft

Nachhaltigkeitsindikator:

### Aktionsplan Inklusion

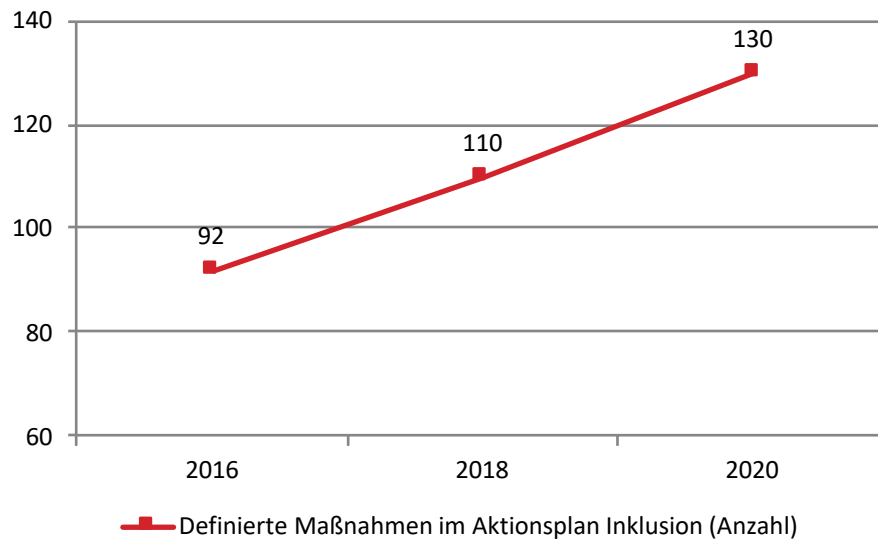

Datenquelle: Stadt Freiburg, Dezernat III – Koordinationsstelle Inklusion

### Stand der Entwicklung:

Im Zuge der Umsetzung der UN-Behindertenrechtskonvention auf kommunaler Ebene hat der Gemeinderat die Verwaltung im Nov 2013 mit der Entwicklung und Umsetzung einer Gesamtstrategie Inklusion beauftragt. Die Umsetzung beinhaltet u.a. die Erarbeitung von Aktionsplänen im 2-jährigen Rhythmus mit jeweils einem Schwerpunktthema sowie die federführende Bearbeitung durch die Koordinationsstelle Inklusion im Dezernat III. Der Aktionsplan Inklusion umfasst aktuell 130 Maßnahmen (vgl. Drucksache G-19/07).



### lokaler Beitrag der Stadt Freiburg zu den globalen Nachhaltigkeitszielen (SDGs)





## 1.2 Inklusive Stadt mit gleichberechtigtem Zugang

### Nachhaltigkeitsindikator:

#### Beschäftigungsquote von Ausländer\_innen im Verhältnis zur Beschäftigungsquote gesamt

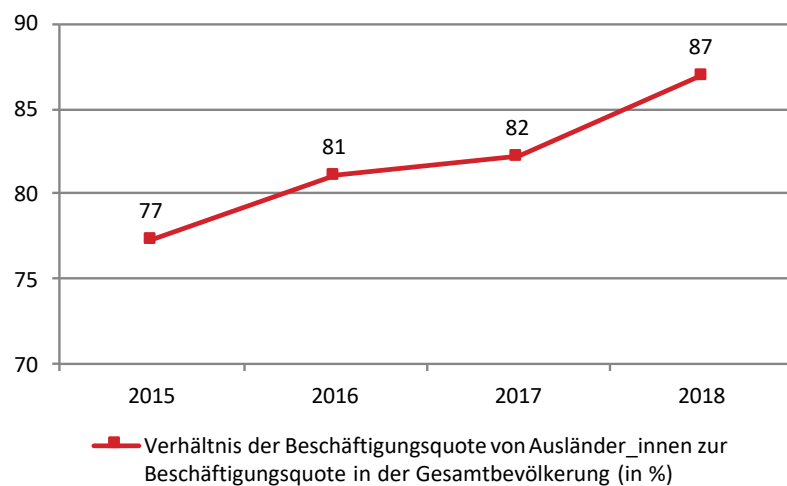

Datenquelle: SDG-Kernindikator (28), Statistische Ämter der Länder, Bundesagentur für Arbeit, ZEFIR, Bertelsmann Stiftung

### Stand der Entwicklung:

In den letzten Jahren hat die Beschäftigung von Ausländer\_innen im Verhältnis zur Beschäftigungsquote insgesamt zugenommen. Eine hohe Beschäftigungsquote von Ausländer\_innen sichert deren wirtschaftliche und soziale Inklusion und ermöglicht somit einen gleichberechtigten Zugang zu allen Bereichen des gesellschaftlichen Lebens.

### Nachhaltigkeitsindikator:

#### Verdienstabstand zwischen Frauen und Männern

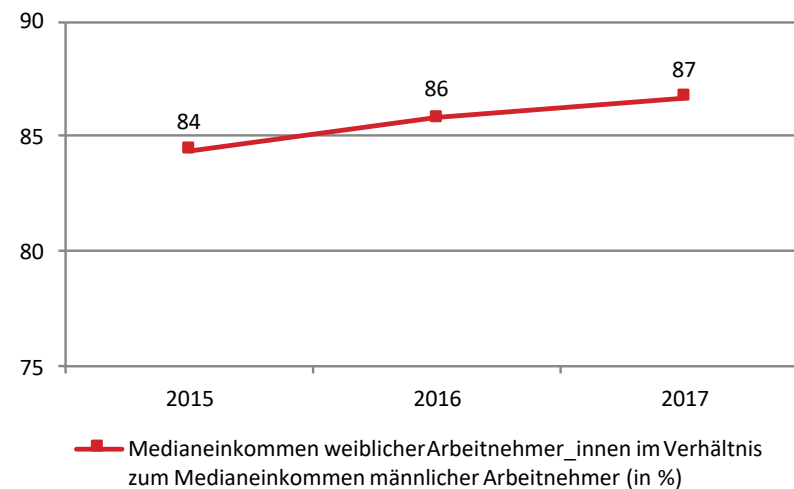

Datenquelle: SDG-Kernindikator (13), BBSR (Bundesinstitut für Bau-, Stadt- und Raumforschung), Bertelsmann Stiftung

### Stand der Entwicklung:

Die Ursachen für die Einkommensunterschiede von Frauen und Männern müssen gezielt betrachtet und bewertet werden (z.B. Aufstiegschancen, Berufswahl, Familienpausen). Der Indikator gilt als Anzeiger für die wirtschaftliche Dimension der Gleichstellung der Geschlechter.



## Was wollen Sie mit Ihrem Beitrag für Freiburg erreichen?

Die Stadtbibliothek leistet mit ihrem frei zugänglichen und niederschweligen Angebot ihren Beitrag zu Freiburg als inklusive Stadt.

### Ämterspezifische Kennzahl:

## Onleihe-Angebot-Nachfrage Relation in der Stadtbibliothek

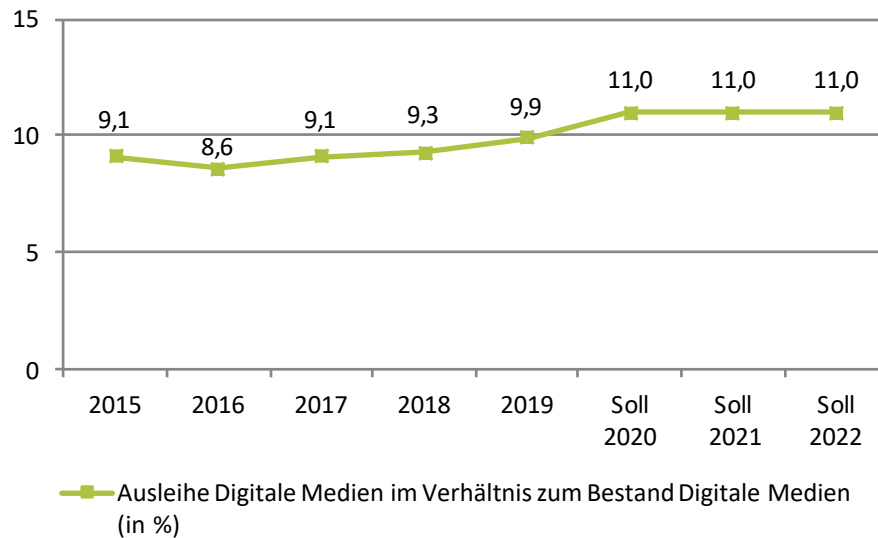

Datenquelle: Stadt Freiburg: Stadtbibliothek Freiburg, Statistikerhebung

## Beschreibung:

Die Onleihe ist ein Service, der es den Kund\_innen erlaubt, die Stadtbibliothek sieben Tage in der Woche 24 Stunden lang zu benutzen, egal, wo sie sich befinden. Es gibt unter den digitalen Medien zudem auch Hörbücher, die für Sehbeeinträchtigte geeignet sind, sowie die Möglichkeit, bei den Texten nach dem Download die Schrift zu vergrößern. Die Nachfrage hat hier bisher die Erwartungen übertroffen.

## Welche Maßnahmen führen Sie durch, um diesen Beitrag zu erreichen?

Neben einer Aufstockung des Etats sowie einer sukzessiven Erweiterung der Inhalte (Sachthemen, e-learning-Angebote) führte die Stadtbibliothek ein Ticket-System für eine bessere Betreuung der Onleihe-Kunden ein.

## Durch welche Kooperationen/ Zusammenarbeit erreichen Sie das Nachhaltigkeitsziel?

Die Stadtbibliothek ist vielfältig vernetzt mit Kindergärten, Schulen, Institutionen nonformaler Bildung (z.B. VHS) und kulturellen Akteur\_innen.

## Ausblick: Welche weiteren Handlungsoptionen ergeben sich daraus?

Durch die vielfältigen Handlungsfelder der Stadtbibliothek, bezogen auf Freiburg als inklusive Stadt, ist der Anspruch herausfordernd. Die Stadtbibliothek arbeitet gleichzeitig an der weiteren Digitalisierung ihrer Angebote (Bibliotheks-App, Homepage-Relaunch) und an der realen Niederschwelligkeit (Verbesserung der Aufenthaltsqualität).

## Durch welche Steuerungsinstrumente/ Drucksachen wird das Nachhaltigkeitsziel erreicht?

Die Stadtbibliothek versteht sich von ihrem Auftrag her als Ort, der allen Bürger\_innen ungehinderten Zugang zu Wissen und Informationen ermöglichen will. Daraus resultiert ein umfassender inklusiver Ansatz für verschiedene Zielgruppen.

€ 27.20.01 Medien- und Informationsdienste

🔗 Onleihe Freiburg:  
[onleihe.de/freiburg/frontend/welcome](https://onleihe.de/freiburg/frontend/welcome),  
51-0-0-100-0-0-1-0-0-0-0





## 1.3 Chancengleichheit auf Führungsebene

bis 2030 ist die Chancengleichheit bei der Übernahme von Führungsrollen auf allen Ebenen der Entscheidungsfindung im politischen, wirtschaftlichen und öffentlichen Leben sichergestellt.

### 1. Teilhabe

- 1.1 Transparenter Zugang zu Informationen
- 1.2 Inklusive Stadt mit gleichberechtigtem Zugang
- 1.3 **Chancengleichheit auf Führungsebene**
- 1.4 Teilhabe an Entscheidungsfindungsprozessen
- 1.5 Gestaltende Bürgerschaft

#### Nachhaltigkeitsindikator:

#### Durchschnittlicher Frauenanteil im Gemeinderat

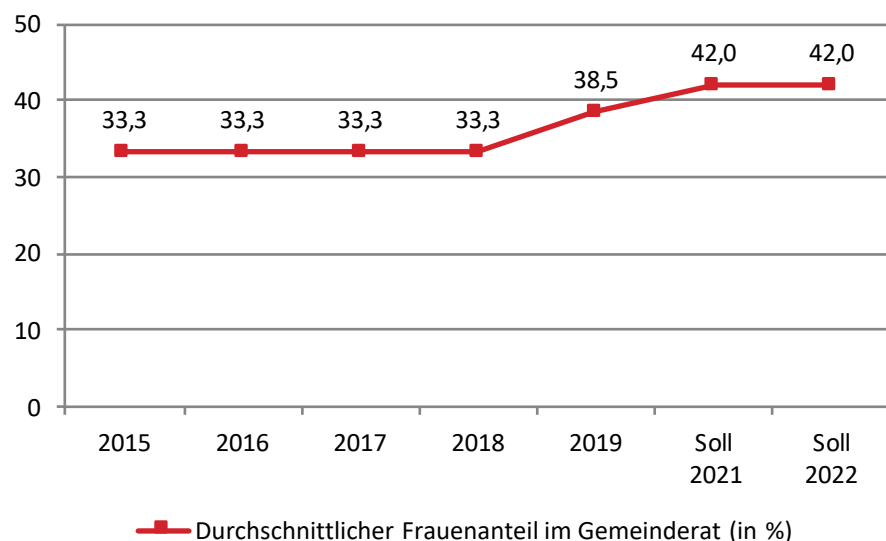

Datenquelle: Stadt Freiburg: Ratsbüro

#### Stand der Entwicklung:

Der durchschnittliche Frauenanteil im Gemeinderat der Stadt Freiburg ist nach der Kommunalwahl im Jahr 2019 deutlich angestiegen. Lag der Prozentsatz bis Juli 2019 noch bei ca. 33 %, liegt er seit Juli 2019 bei knapp 42 %. Der Ist-Wert für das Jahr 2019 ist der Durchschnitt aus beiden Werten. Für die Zukunft (Kommunalwahl 2024) ist eine weitere Erhöhung des Frauenanteils im Gemeinderat anzustreben.



#### lokaler Beitrag der Stadt Freiburg zu den globalen Nachhaltigkeitszielen (SDGs)



# Haupt- und Personalamt

## Ämterspezifische Kennzahl:

### Geschlechterverteilung auf Führungsebenen (Frauen)

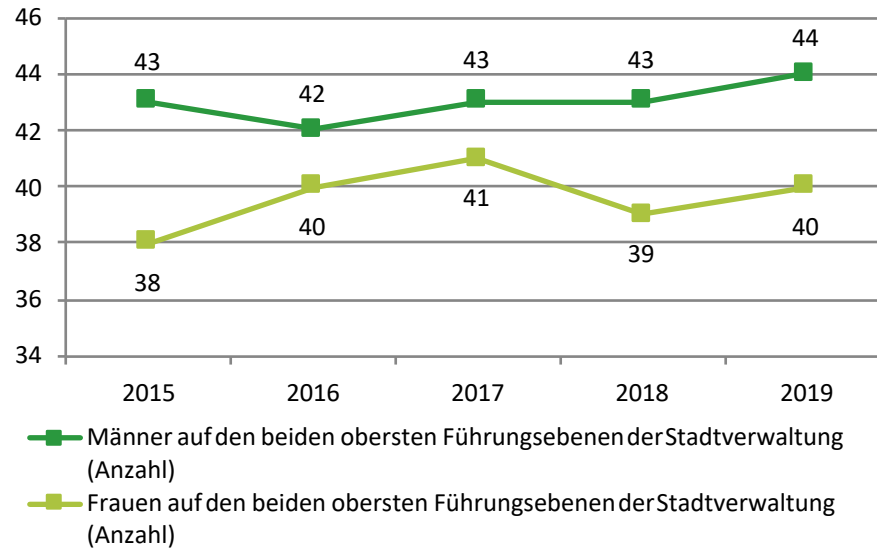

Datenquelle: Stadt Freiburg: Haupt- und Personalamt, Personalbericht

### Beschreibung:

Die berufliche Gleichstellung aller Geschlechter ist ein wichtiges Ziel der Stadtverwaltung. Die beiden obersten Führungsebenen umfassen Amts-/Betriebsleitungen; Dezernatsbüroleitungen; Direktor\_innen; Intendant\_innen; Projektleitungen sowie deren Stellvertretungen.



## 1.4 Teilhabe an Entscheidungsfindungsprozessen

bis 2030 richtet sich die umfassende, wirksame und gleichberechtigte Teilhabe aller an partizipativen, politischen Entscheidungsfindungsprozessen nach Regeln der Bürgerbeteiligung.

### 1. Teilhabe

- 1.1 Transparenter Zugang zu Informationen
- 1.2 Inklusive Stadt mit gleichberechtigtem Zugang
- 1.3 Chancengleichheit auf Führungsebene
- 1.4 **Teilhabe an Entscheidungsfindungsprozessen**
- 1.5 Gestaltende Bürgerschaft

#### Nachhaltigkeitsindikator:

#### Sachkundige Einwohner\_innen und Sachverständige in städtischen Gremien

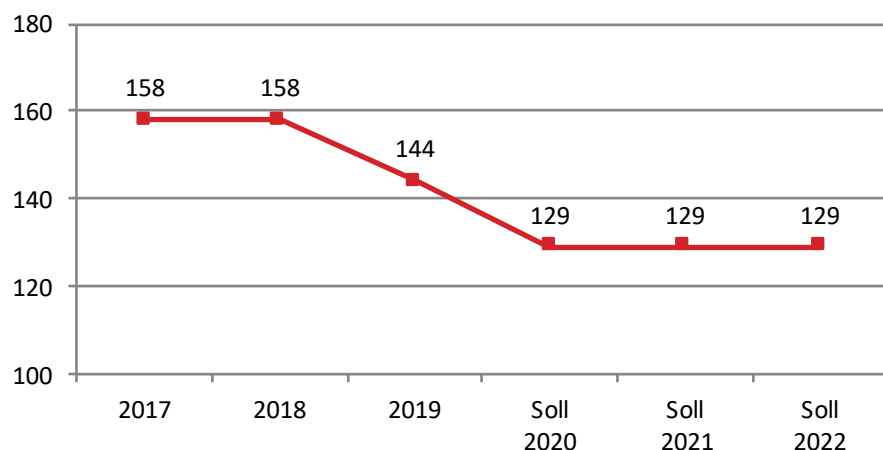

— Sachkundige Einwohner\_innen und Sachverständige in städtischen Gremien (Anzahl)

Datenquelle: Stadt Freiburg: Ratsbüro

#### Stand der Entwicklung:

Sachkundige Einwohner\_innen und Sachverständige werden in die städtischen Gremien einbezogen, sodass außer den Stadträt\_innen weitere Bürger\_innen an den politischen Entscheidungsprozessen beteiligt sind. Damit steuert die Stadtverwaltung aktiv eine umfassende Teilhabe an politischen Entscheidungsprozessen. Durch die Neubildung der Gremien nach der Kommunalwahl 2019 hat sich die Anzahl der Sachkundigen/Sachverständigen in städtischen Gremien auf 129 reduziert, da einige Gremien aufgelöst wurden.

Die Vereinbarkeit der Tätigkeit als Stadtrat\_in, Ortschaftsrät\_in und sachkundige\_r Einwohner\_in bzw. Sachverständige\_r mit Beruf und Familie wird durch die Satzung über die Entschädigung für ehrenamtliche Tätigkeit verbessert. Durch die pauschale Aufwandsentschädigung für Mandatsträger\_innen in städtischen Gremien, die Entschädigung für Betreuung und Pflege sowie das Sitzungsgeld für sachkundige Einwohner\_innen und Sachverständige soll einem größeren Bevölkerungskreis die Ausübung eines Ehrenamtes bei der Stadt Freiburg ermöglicht werden.



#### lokaler Beitrag der Stadt Freiburg zu den globalen Nachhaltigkeitszielen (SDGs)



# Amt für Projektentwicklung und Stadterneuerung

## Was wollen Sie mit Ihrem Beitrag für Freiburg erreichen?

Das Ziel des Kompetenzzentrums Stabsstelle Bürgerbeteiligung ist die kontinuierliche Verbesserung der Beteiligungsprozesse und -formate im Baudezernat. Gelingende Öffentlichkeitsbeteiligung und somit eine wirksame und gleichberechtigte Teilhabe an Bau- und Planungsprojekten kann nur gemeinsam als Stadtgesellschaft erreicht werden. Beteiligung fördert die Gesprächs- und die Beteiligungskultur und das Miteinander der Stadtgesell-

### Ämterspezifische Kennzahl:

## Kontinuierlich betreute Vorhaben im Bau- und Planungsbereich durch die Stabsstelle Kompetenzzentrum Bürgerbeteiligung

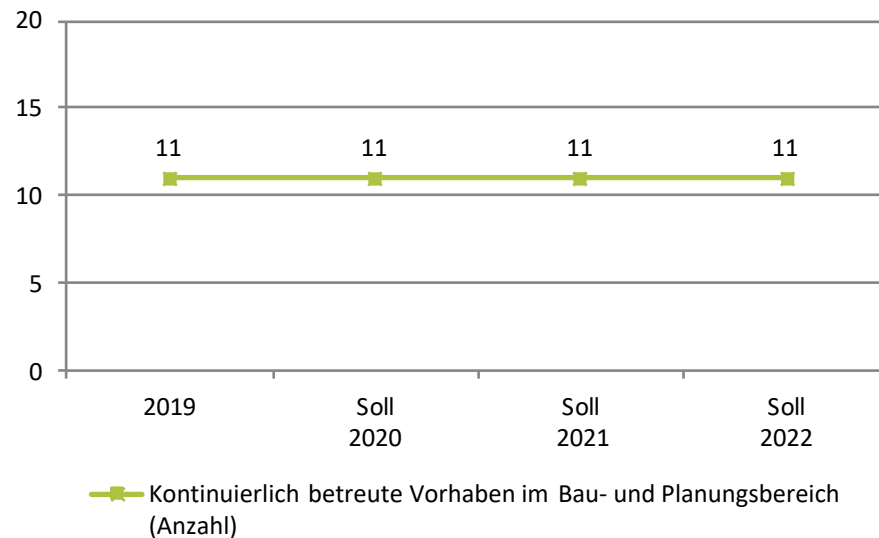

Datenquelle: Stadt Freiburg: Amt für Projektentwicklung und Stadterneuerung, Stabsstelle Kompetenzzentrum Bürgerbeteiligung, angelehnt an SDG-Kernindikator (45)

### Beschreibung:

Durch die kontinuierliche und intensive Begleitung einer konstant hohen Zahl an Vorhaben im Bau- und Planungsbereich durch die Stabsstelle werden viele Stellen und Personen in den Ämtern des Baudezernats erreicht und in systematischer Vorbereitung, Durchführung und Nachbereitung von Beteiligungsprozessen geschult. Ziel ist es, eine gelingende Öffentlichkeitsbeteiligung und somit eine wirksame und gleichberechtigte Teilhabe an Bau- und Planungsprojekten gemeinsam als Stadtgesellschaft zu erreichen.

schaft. Eine Stadtgesellschaft als funktionierende Gesamtheit hängt ganz wesentlich von der Vielfalt der Meinungen, Rollen und Perspektiven ab. Diese so zu nutzen, dass Projekte einen Mehrwert erhalten und dennoch unter den Herausforderungen finanzieller, zeitlicher, personeller Aspekte qualitativ hochwertig umgesetzt werden, sollte das Ziel aller Beteiligten an Projekten sein.

### Ämterspezifische Kennzahl:

## Beteiligungsformate im Rahmen des FNP 2040

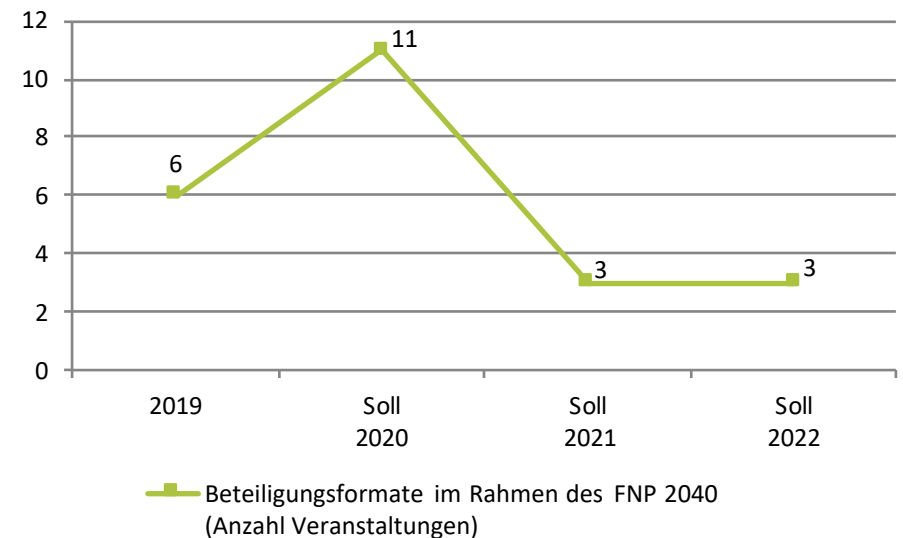

Datenquelle: Stadt Freiburg: Stadtplanungsamt, angelehnt an SDG-Kernindikator (45)

### Beschreibung:

Der Indikator gibt die Anzahl an Veranstaltungen an, die im Rahmen der umfassenden Beteiligung im Prozess zur Neuaufstellung des Flächennutzungsplans 2040 (FNP) mit Landschaftsplan 2040 (LP) durchgeführt werden (auch digitale Veranstaltungen). Ziel ist es, einen transparenten und partizipativen politischen Entscheidungsfindungsprozess für die Neuaufstellung und Begleitung des FNP 2040 mit LP nach Regeln der Bürgerbeteiligung zu ermöglichen.



## Welche Maßnahmen führen Sie durch, um diesen Beitrag zu erreichen?

Die Stabsstelle Bürgerbeteiligung erfüllt unterschiedliche Teilleistungen wie die Qualitätssicherung und Setzung von Standards (u. a. Richtschnur Öffentlichkeitsbeteiligung, weitere Arbeitshilfen etc.), Schulungen von Mitarbeiter\_innen zur Anwendung der Richtschnur, Beratungen der Projektgruppen (Umfeldanalysen, Prozessgestaltung, Formate, Kommunikationslinien etc.) im Dezernat V und darüber hinaus, kontinuierliche Mitarbeit bei ausgewählten Großprojekten, Unterstützung bei Vergaben (z. B. für externe Moderation), Feedbacks sowie die Steuerung des Betriebs der städtischen Vorhabenliste für Bau- und Planungsprojekte, die online über wichtige Projekte informiert.

## Ausblick: Welche weiteren Handlungsoptionen ergeben sich daraus?

Für die Verwaltung bedeutet dies: Mit einem proaktiven, strukturierten und am individuellen (Bau-)Projekt orientierten Vorgehen lässt sich eine Beteiligung planen, in die alle betroffenen Bürger\_innen und Akteure einbezogen werden. Die Bauverwaltung hat daher ihr Vorgehen systematisiert und strukturiert. Ziel ist eine qualitätsvolle und effizientere Öffentlichkeitsbeteiligung bei Bau- und Planungsprojekten.

## Durch welche Steuerungsinstrumente/ Drucksachen wird das Nachhaltigkeitsziel erreicht?

Beschlüsse städt. Gremien: G-15/045: Bürgerbeteiligung bei Bau- und Planungsprojekten G-17/045: Öffentlichkeitsbeteiligung bei Bau- und Planungsprojekten / Erstellung einer praxisnahen Richtschnur Gesetzliche)

➔ Grundlagen: Baugesetzbuch § 3

➔ Städtische Informationsangebote im Internet: [freiburg.de/vorhabenliste](http://freiburg.de/vorhabenliste)

€ 51.10.01 Stadtentwicklung und städtebauliche Planung (StPIA)



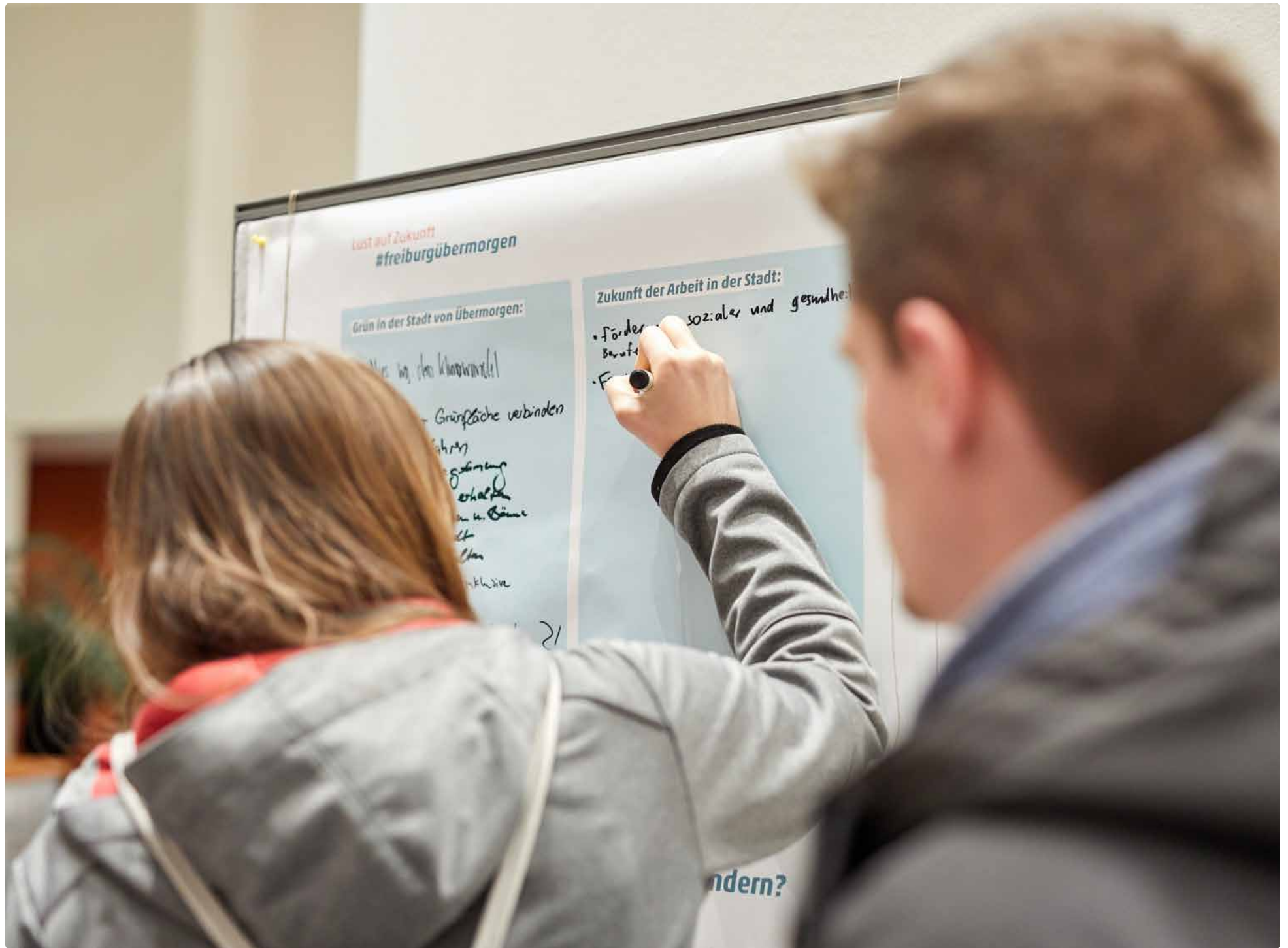

Kunst auf Zukunft  
#freiburgübermorgen

Grün in der Stadt von Übermorgen:

alles im städt. Klimawandel  
Grünfläche verbinden  
Führen  
gestaltung  
erhalten  
u. Bäume  
lt  
den  
aktive

Zukunft der Arbeit in der Stadt:

• Fördern sozialer und gesunder  
Beruf  
• F

ndern?



## 1.5 Gestaltende Bürgerschaft

bis 2030 ist die Teilhabe aller am gesellschaftlichen Zusammenleben in der Stadt Freiburg in Form einer (selbst-)organisierten, sozial integrativen, gestaltenden Mitwirkung ermöglicht.

### 1. Teilhabe

- 1.1 Transparenter Zugang zu Informationen
- 1.2 Inklusive Stadt mit gleichberechtigtem Zugang
- 1.3 Chancengleichheit auf Führungsebene
- 1.4 Teilhabe an Entscheidungsfindungsprozessen
- 1.5 **Gestaltende Bürgerschaft**

Nachhaltigkeitsindikator:

### Mitwirkende am Beteiligungshaushalt

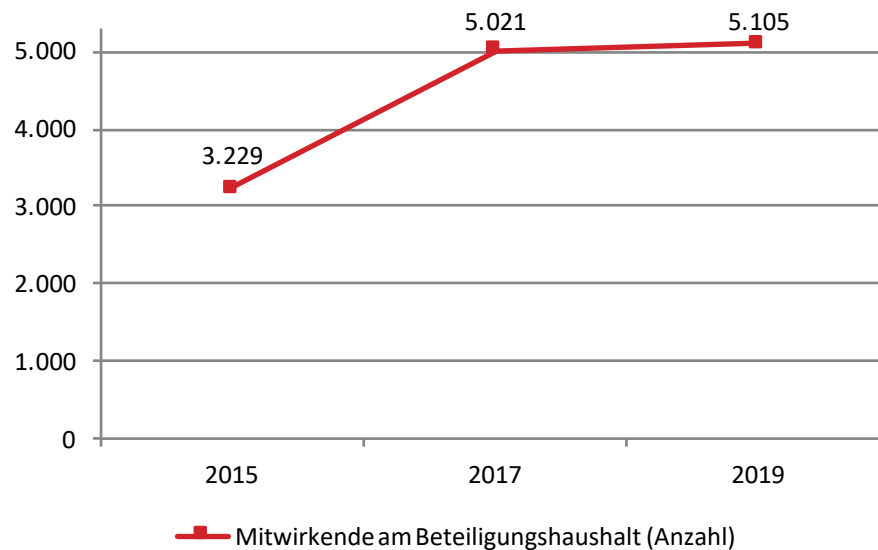

Datenquelle: Stadt Freiburg: Koordinationsstelle Bürgerschaftliches Engagement, Bürgerumfrage

### Stand der Entwicklung:

Als Mitwirkende werden die angemeldeten Teilnehmenden definiert, die sich aktiv mit mind. einem Kommentar an der Gestaltung des Beteiligungshaushaltes beteiligen. Die dargestellten Werte beziehen sich jeweils auf die Anzahl der Mitwirkenden für einen Doppelhaushalt. Ziel ist, die Anzahl der Mitwirkenden kontinuierlich zu steigern, um eine möglichst breite Teilhabe zu erreichen.



### lokaler Beitrag der Stadt Freiburg zu den globalen Nachhaltigkeitszielen (SDGs)



## Koordinationsstelle Bürgerschaftliches Engagement

### Was wollen Sie mit Ihrem Beitrag für Freiburg erreichen?

Seit dem Doppelhaushalt 2009/2010 bietet die Stadt Freiburg vor der abschließenden gemeinderätlichen Entscheidung zum Haushalt allen Bürger\_innen Beteiligungsmöglichkeiten im Rahmen des Beteiligungshaushalts (BHH). Ziel ist eine transparente und umfängliche Information über Umfang, Zusammensetzung und Verausgabung städtischer Mittel sowie eine Abfrage von Vorschlägen zur Ausrichtung und Themensetzung des städtischen Haushalts. Zentrale Kriterien für die Umsetzung ist eine breite Anteilnahme möglichst vieler Bevölkerungsschichten, das Verständnis für Spielräume und die politische Bedeutung des städtischen Haushalts zu fördern, die Akzeptanz und Nachvollziehbarkeit der Entscheidungen zu verbessern und eine Debatte in der Bürgerschaft über Themen und Schwerpunkte anzuregen.

### Welche Maßnahmen führen Sie durch, um diesen Beitrag zu erreichen?

Wichtige Instrumente zur Umsetzung des BHHs sind neben der intensiven Presse- und Öffentlichkeitsarbeit, eine schriftliche repräsentative Befragung der Freiburger Bürgerschaft zur Lebenssituation, Zufriedenheit und Bedarfslagen in der Stadt sowie zur Verteilung der städtischen Gelder. Darüber hinaus wird seit dem Doppelhaushalt 2011/2012 zur Teilhabe eine Online-Plattform eingerichtet. Das Meinungsbild über die Plattform gewinnt an Aktualität, weil sie parallel zu den gemeinderätlichen Haushaltsberatungen betrieben wird und

die Anfragen von Beteiligten möglichst kurzfristig beantwortet bzw. dem Gemeinderat vorgelegt werden können. Dank des Digitalisierungsprozess' der letzten Dekade konnte das Angebot stetig erweitert und verbessert werden.

### Durch welche Kooperationen/ Zusammenarbeit erreichen Sie das Nachhaltigkeitsziel?

Um den Zugang zu der Online-Plattform für eine breite Beteiligung zu sichern, wurden in Abstimmung mit Akteuren aus der Jugendarbeit, Engagementförderung, Quartiersarbeit und Seniorenhilfe weitere Internetzugänge eingerichtet und Informationsveranstaltungen angeboten.

### Ausblick: Welche weiteren Handlungsoptionen ergeben sich daraus?

Durch die fortgesetzte Umsetzung eines demokratischen online-Beteiligungsangebots im Rahmen der gemeinderätlichen Haushaltsberatungen und Entscheidungen auf Basis einer Inhouse-Lösung sowie regelmäßiger Aus- und Bewertung der Ergebnisse mit politischen und organisatorischen Beratungen in Gremien und Abstimmungsrunden hat die Freiburger Stadtverwaltung sich stetig für erweiterte Beteiligungsprozesse und digitalisierte politische Dialoge qualifiziert. Davon profitieren die Freiburger Bürger\_innen wie auch die politischen Parteien und das Angebot trägt nicht zuletzt zur Stabilität und Entwicklung des Gemeinwesens bei.

### Durch welche Steuerungsinstrumente/ Drucksachen wird das Nachhaltigkeitsziel erreicht?

Sämtliche Meldungen und Vorschläge des BHH waren auf der Homepage eingestellt und darüber wurde der Gemeinderat im Verlauf der Haushaltsberatungen informiert, um diese nach Möglichkeit und bei Bedarf für die Beschlussfassung aufzugreifen. Zur Nachbereitung des Verfahrens und der Entscheidung über einen neuerlichen BHH wurde dem Gemeinderat mit einer Drucksache ein umfänglicher Ergebnisbericht des BHH zur Bewertung und Abstimmung vorgelegt. Die Ergebnisberichte stehen als Online-Version allen Interessierten zur Verfügung.

 Beteiligungshaushalt:  
[freiburg.de/pb/1041335](https://freiburg.de/pb/1041335)



# Amt für Migration und Integration

## Was wollen Sie mit Ihrem Beitrag für Freiburg erreichen?

Die Geflüchteten sollen sich als Teil von Freiburg fühlen und das Zusammenleben in der Stadt mitgestalten. Wenn Menschen sich gegenseitig verstehen und miteinander den Alltag teilen, kann auch Verständnis füreinander wachsen und Vielfalt gelebt werden.

### Ämter-spezifische Kennzahl:

## Geflüchtete Männer und Frauen ab B1 Sprachniveau ab 15 Jahre

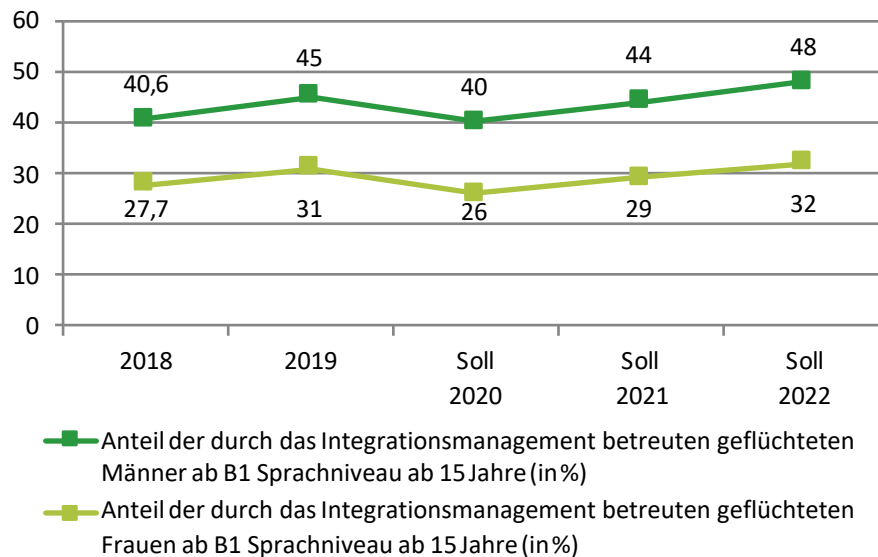

Datenquelle: Stadt Freiburg: Amt für Migration und Integration, DUVA sowie städtischer Haushaltsplan

## Beschreibung:

Die Entwicklung der Sprachkenntnisse Deutsch sowohl bei Männern als auch bei Frauen lag über dem erwarteten Soll-Wert. Es werden die Sprachkenntnisse ab B1-Niveau (B2, C1 und C2) abgebildet. Zu beachten ist, dass sich das kommunale Integrationsmanagement (KIM) ab 08/2020 vor allem um Geflüchtete mit komplexen Problemlagen kümmert. Vor diesem Hintergrund prognostizieren wir den Sollwert 2020 unter dem Ist-Wert von 2019.

## Welche Maßnahmen führen Sie durch, um diesen Beitrag zu erreichen?

Durch das Landesprojekt „Pakt für Integration“ wird die kommunale Integrationsförderung für Einwohner\_innen mit Fluchthintergrund in Form eines Fallmanagements (Sprache, Arbeitsmarktintegration) gefördert.

## Durch welche Kooperationen/ Zusammenarbeit erreichen Sie das Nachhaltigkeitsziel?

Das Amt für Migration und Integration arbeitet eng mit der Arbeitsverwaltung, den Wohlfahrtsverbänden, den Sprachschulen und den Ehrenamtlichen zusammen.

## Ausblick: Welche weiteren Handlungsoptionen ergeben sich daraus?

Das kommunale Integrationsmanagement (KIM) wird sich ab August 2020 auf die Zielgruppe der Geflüchteten mit Multiproblemlagen (u.a. fehlender Sprachkompetenz) und hohem Koordinierungsbedarf fokussieren, da nachhaltige Integration befördert werden soll.

## Durch welche Steuerungsinstrumente/ Drucksachen wird das Nachhaltigkeitsziel erreicht?

Das Amt für Migration und Integration betreibt eine aktive Angebotssteuerung der Sprachkurse, z.B. Modifikation oder ggf. Neuentwicklung von passenden Angeboten. Grundlage hierfür sind quantitative Erhebungen zu Sprachkenntnissen aufgeschlüsselt nach dem Verhältnis von Männern und Frauen über das kommunale Informationsmanagementsystem „DUVA“. Ergänzend finden qualitative Befragungen derjenigen Geflüchteten, die noch keine Sprachkenntnisse hier in Deutschland erworben haben, statt.

€ 31.80.10 *Betreuung und Förderung der Integration von Flüchtlingen, Asylbewerber\_innen und Asylberechtigten einschl. Koordination dieser Aufgabe*





## 2.1 Umsetzung der gesamtstädtischen Nachhaltigkeitsstrategie

bis 2030 ist die Umsetzung der gesamtstädtischen Nachhaltigkeitsstrategie in Freiburg durch ein systematisches, integriertes Nachhaltigkeitsmanagement kontinuierlich gesteuert und als durchgängiges Entscheidungsprinzip anerkannt.

## 2. Lokales Management

### 2.1 Umsetzung der gesamtstädtischen Nachhaltigkeitsstrategie

### 2.2 Strukturen zur Verankerung der Nachhaltigkeitsstrategie

### 2.3 Globale Partnerschaften und (über-) regionale Zusammenarbeit

### 2.4 Nachhaltige Finanzwirtschaft

### 2.5 Gesamtstädtische Digitalisierungsstrategie

### Nachhaltigkeitsindikator:

### Personalausstattung Stabsstelle Nachhaltigkeitsmanagement

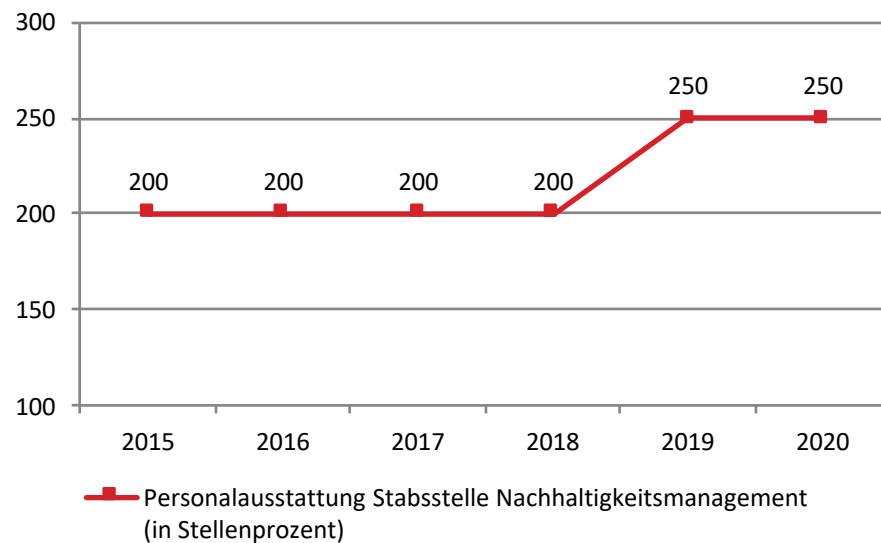

Datenquelle: Stadt Freiburg: Stabsstelle Nachhaltigkeitsmanagement

### Stand der Entwicklung:

Die Personalausstattung ist ein Anzeiger für die Kapazitäten der Stabsstelle Nachhaltigkeitsmanagement zur Steuerung des gesamtstädtischen Nachhaltigkeitsprozesses. Seit Ende 2018 wurden das Aufgabenspektrum und die Personalausstattung der Stabsstelle erweitert, um die Kommunikation zur Umsetzung der Nachhaltigkeitsziele und zu Fairem Handel in Freiburg zu stärken.



### lokaler Beitrag der Stadt Freiburg zu den globalen Nachhaltigkeitszielen (SDGs)



# Nachhaltigkeitsmanagement Freiburg

## Was wollen Sie mit Ihrem Beitrag für Freiburg erreichen?

Als Stabsstelle beim Oberbürgermeister verfügt das Nachhaltigkeitsmanagement über die zentrale Koordinations- und Steuerungsfunktion des gesamtstädtischen Nachhaltigkeitsprozesses. Ziel ist es, sowohl die Lebensqualität vor Ort in Freiburg zu steigern als auch globale Verantwortung zu übernehmen. Das Nachhaltigkeitsmanagement arbeitet daran, dass Nachhaltigkeitsaspekte langfristig in immer mehr Entscheidungsprozessen und Handlungsroutinen berücksichtigt werden.

### Ämterspezifische Kennzahl:

## (verwaltungsinterne) Fortbildungen zur Umsetzung einer nachhaltigen Entwicklung

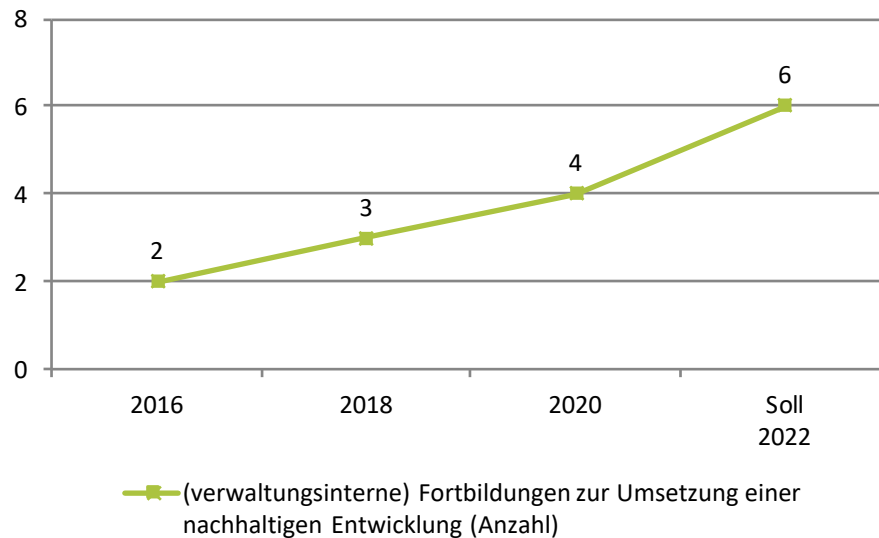

Datenquelle: Stadt Freiburg: Stabsstelle Nachhaltigkeitsmanagement

### Beschreibung:

Im Rahmen des städtischen Fortbildungsprogramms bietet die Stabsstelle Nachhaltigkeitsmanagement alle 2 Jahre zur Aufstellung des Doppelhaushaltes Fortbildungen zur Verknüpfung von Nachhaltigkeitszielen im städtischen Haushaltsplan an. Perspektivisch soll das Fortbildungsangebot zum Thema Nachhaltiger Lebensstil erweitert werden.

## Welche Maßnahmen führen Sie durch, um diesen Beitrag zu erreichen?

Die Stabsstelle Nachhaltigkeitsmanagement bietet alle zwei Jahre Fortbildungen zur Weiterentwicklung der Verknüpfung von Nachhaltigkeitszielen im städtischen Haushaltsplan an (doppische Nachhaltigkeitssteuerung).

## Durch welche Kooperationen/ Zusammenarbeit erreichen Sie das Nachhaltigkeitsziel?

Die Fortbildungen werden in Kooperation mit dem städtischen Fortbildungsmanagement organisiert und mit den Amtsleitungen sowie Finanzverantwortlichen der Fachämter durchgeführt.

## Ausblick: Welche weiteren Handlungsoptionen ergeben sich daraus?

Perspektivisch sollen die Mitarbeitenden der Stadtverwaltung zu einem nachhaltigen Lebensstil beraten und aktiviert werden. Ebenso sollen Entscheidungsträger\_innen Nachhaltigkeitsaspekte in ihren Entscheidungsprozessen und Handlungsroutinen berücksichtigen. Hierzu plant die Stabsstelle Nachhaltigkeitsmanagement perspektivisch eine erweiterte Fortbildungsreihe.

## Durch welche Steuerungsinstrumente/ Drucksachen wird das Nachhaltigkeitsziel erreicht?

G-12/031: Zwischenbilanz und Handlungskonzept zur Weiterentwicklung des Kommunalen Nachhaltigkeitsprozesses; G-13/147: Steuerung des Kommunalen Nachhaltigkeitsprozesses und Weiterentwicklung des Handlungskonzeptes, Verknüpfung Neues Kommunales Haushaltsrecht und Nachhaltigkeitszielsystem.

 Nachhaltigkeitsmanagement Freiburg: [freiburg.de/pb/206068](https://freiburg.de/pb/206068)



## 2.2 Strukturen zur Verankerung der Nachhaltigkeitsstrategie

bis 2030 sind in den jeweiligen Zuständigkeitsbereichen Strukturen zur fachlichen Begleitung und Umsetzung der Nachhaltigkeitsstrategie, effektiver Organisationsabläufe sowie fachübergreifender Kooperationsprozesse geschaffen.

## 2. Lokales Management

- 2.1 Umsetzung der gesamtstädtischen Nachhaltigkeitsstrategie
- 2.2 **Strukturen zur Verankerung der Nachhaltigkeitsstrategie**
- 2.3 Globale Partnerschaften und (über-) regionale Zusammenarbeit
- 2.4 Nachhaltige Finanzwirtschaft
- 2.5 Gesamtstädtische Digitalisierungsstrategie

### Nachhaltigkeitsindikator:

### Gremiensitzungen mit Fokus auf nachhaltige Entwicklung

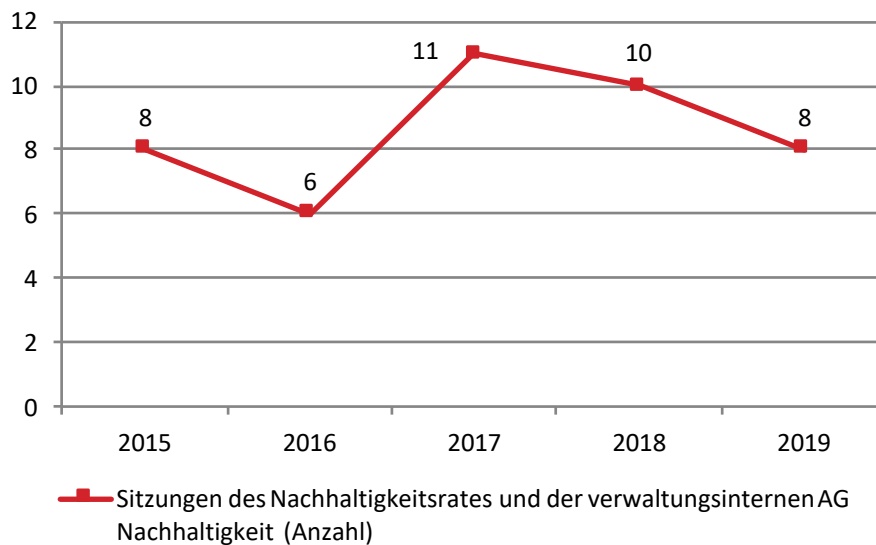

Datenquelle: Stadt Freiburg: Stabsstelle Nachhaltigkeitsmanagement

### Stand der Entwicklung:

Gremien mit Fokus auf nachhaltige Entwicklung sind: der Nachhaltigkeitsrat [seit 2011] (inkl. AG soziale Nachhaltigkeit [seit 2017]) sowie die verwaltungsinterne AG Nachhaltigkeit [seit 2011]. Im Wesentlichen soll eine verstärkte Vernetzung von relevanten Akteur\_innen und ämter- bzw. dezernatsübergreifende Abstimmung des Nachhaltigkeitsprozesses erreicht werden, um die Umsetzung der Nachhaltigkeitsziele zu begleiten und voranzutreiben.



### lokaler Beitrag der Stadt Freiburg zu den globalen Nachhaltigkeitszielen (SDGs)







## 2.3 Globale Partnerschaften und (über-) regionale Zusammenarbeit

bis 2030 ist eine (über-) regionale Zusammenarbeit zur lokalen nachhaltigen Entwicklung erfolgt und die Globale Partnerschaft für nachhaltige Entwicklung ausgebaut, ergänzt durch Multi-Akteur-Partnerschaften.

## 2. Lokales Management

- 2.1 Umsetzung der gesamtstädtischen Nachhaltigkeitsstrategie
- 2.2 Strukturen zur Verankerung der Nachhaltigkeitsstrategie
- 2.3 **Globale Partnerschaften und (über-) regionale Zusammenarbeit**
- 2.4 Nachhaltige Finanzwirtschaft
- 2.5 Gesamtstädtische Digitalisierungsstrategie

Nachhaltigkeitsindikator:

### Geförderte Projekte im Bereich Entwicklungszusammenarbeit

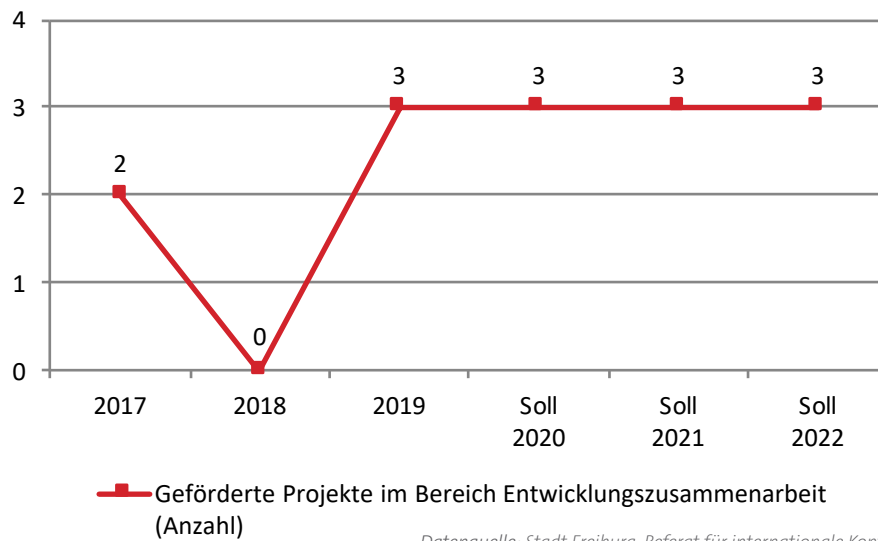

Datenquelle: Stadt Freiburg, Referat für internationale Kontakte

### Stand der Entwicklung:

Durch die Förderung von Projekten im Bereich der Entwicklungszusammenarbeit leistet die Verwaltung einen konkreten Beitrag zur nachhaltigen globalen Entwicklungspolitik. Dieser Beitrag konnte gestärkt und neue Projekte initiiert werden.



### lokaler Beitrag der Stadt Freiburg zu den globalen Nachhaltigkeitszielen (SDGs)



## Referat für Internationale Kontakte und Protokoll

### Was wollen Sie mit Ihrem Beitrag für Freiburg erreichen?

Im Rahmen der Partnerschaftsarbeit unterstützt die Stadt Freiburg Partnerstädte im Sinne einer Entwicklungszusammenarbeit beim Aufbau der Daseins-Vorsorge der Bevölkerung und einer nachhaltigen Entwicklung in den Städten durch unterstützende Programme und direkte Hilfeleistungen.

### Welche Maßnahmen führen Sie durch, um diesen Beitrag zu erreichen?

Durch die Förderung von Projekten im Bereich der Entwicklungszusammenarbeit leistet die Verwaltung einen konkreten Beitrag zur nachhaltigen globalen Entwicklungspolitik. Dieser Beitrag konnte gestärkt und neue Projekte initiiert werden. Mit der Stelle einer Koordination kommunale Entwicklungspolitik konnten die Aktivitäten insgesamt gestärkt und auch die Zivilgesellschaft vermehrt mit eingebunden werden.

### Durch welche Kooperationen/ Zusammenarbeit erreichen Sie das Nachhaltigkeitsziel?

Alle Projekte werden vom BMZ über die Servicestelle Kommunen in der Einen Welt (SKEW) mit bezuschusst.

### Ausblick: Welche weiteren Handlungsoptionen ergeben sich daraus?

Für die Jahre 2021 / 2022 sind derzeit die Fortführung der begonnenen Projekte mit Wiwili sowie ein neues Projekt in Lviv geplant, das derzeit noch ausgearbeitet wird. Weiter ist geplant, mit der Provinz San Jeronimo sowie Cusco in Peru eine Klimapartnerschaft zum Schutz des Regenwalds und der Unterstützung der indigenen Bevölkerung zu beginnen.

### Durch welche Steuerungsinstrumente/ Drucksachen wird das Nachhaltigkeitsziel erreicht?

G-12/217: Kommunale Entwicklungszusammenarbeit; G-15/130: Sachstand der Kontakte und Austauschprojekte mit den Partnerstädten.

€ 11.14.06 Repräsentation und Internationales

📄 Entwicklungszusammenarbeit  
Freiburg: [freiburg.de/pb/1138721](https://freiburg.de/pb/1138721)



## 2.4 Nachhaltige Finanzwirtschaft

bis 2030 ist eine nachhaltige Finanzwirtschaft etabliert.

## 2. Lokales Management

- 2.1 Umsetzung der gesamtstädtischen Nachhaltigkeitsstrategie
- 2.2 Strukturen zur Verankerung der Nachhaltigkeitsstrategie
- 2.3 Globale Partnerschaften und (über-) regionale Zusammenarbeit
- 2.4 **Nachhaltige Finanzwirtschaft**
- 2.5 Gesamtstädtische Digitalisierungsstrategie

**Nachhaltigkeitsindikator:**

### Verschuldung im Kernhaushalt

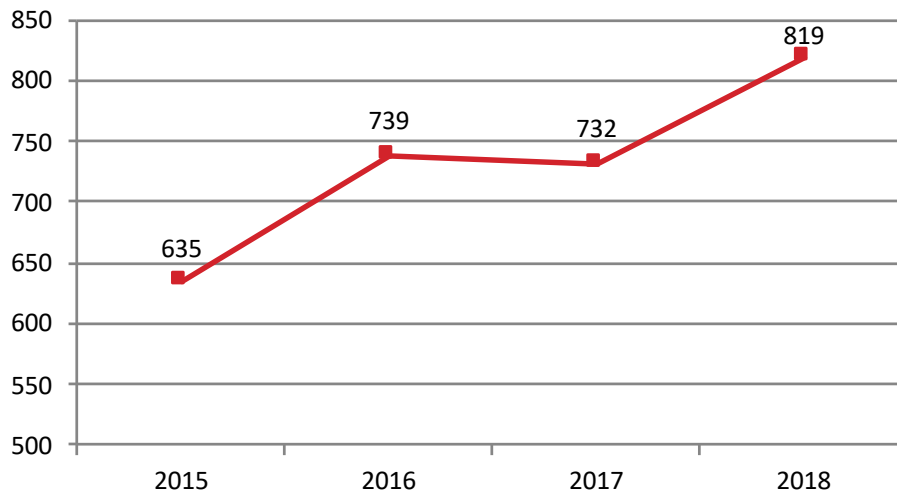

— Verschuldung im Kernhaushalt je Einwohner\_in (in €)

Datenquelle: SDG-Kernindikator (44), Statistische Ämter der Länder, FORA mbH, Bertelsmann Stiftung

### Stand der Entwicklung:

Die Verschuldung im Kernhaushalt gibt die Schulden der Kommune Freiburg aus Krediten je Einwohner\_in wieder. Dieser Indikator ermöglicht eine hohe Vergleichbarkeit mit anderen Kommunen, wobei reiche Kommunen höhere Schulden tragen können als arme.



lokaler Beitrag der Stadt Freiburg zu den globalen Nachhaltigkeitszielen (SDGs)



# Nachhaltigkeitsmanagement Freiburg

## Was wollen Sie mit Ihrem Beitrag für Freiburg erreichen?

Der Ansatz der nachhaltigen Entwicklung macht politische Entscheidungen in allen Bereichen transparenter und erlaubt das Sichtbarmachen der Folgen des Handelns – nicht zuletzt aber auch des Nichthandelns. Die Erreichung der Freiburger Nachhaltigkeitsziele kann nur auf Grundlage einer nachhaltigen Finanzwirtschaft gelingen.

### Ämterspezifische Kennzahl:

## Verknüpfung des städtischen Haushaltes mit Nachhaltigkeitszielen

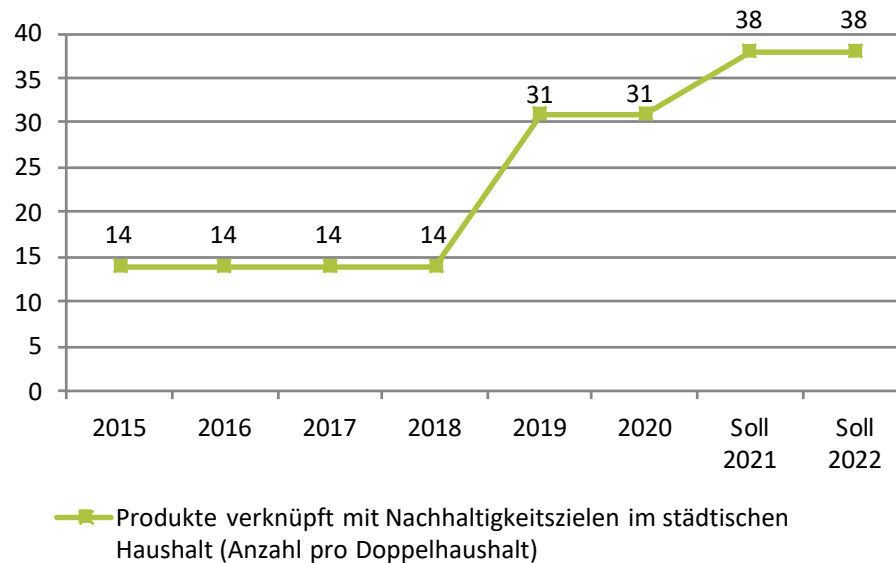

Datenquelle: Stadt Freiburg: Stabsstelle Nachhaltigkeitsmanagement

### Beschreibung:

Die Stadt Freiburg verknüpft das Zielsystem der Freiburger Nachhaltigkeitsziele mit den im Haushalt dargestellten Produkten über zielbezogene Indikatoren. Sukzessive sollen alle im Haushaltsplan dargestellten Produkte mit Nachhaltigkeitszielen verknüpft werden (doppische Nachhaltigkeitssteuerung). Dies ermöglicht die Messbarkeit der Zielerreichung durch monetäre und qualitative Kennzahlen. Der Doppelhaushalt wird im Zwei-Jahres-Rhythmus veröffentlicht.

## Welche Maßnahmen führen Sie durch, um diesen Beitrag zu erreichen?

Die Stadt Freiburg war bundesweit die erste Kommune, die 2014 das Instrument der „doppischen Nachhaltigkeitssteuerung“ eingeführt hat. Über den städtischen Haushaltsplan werden Produkte (inkl. Finanzmittel) mit Nachhaltigkeitszielen hinterlegt und die vielfältigen Leistungen der Fachämter anhand von Indikatoren dargestellt. Im Sinne einer integrierten Berichterstattung wird alle zwei Jahre ergänzend zum Haushaltsplan der Nachhaltigkeitsbericht in den Gemeinderat eingebracht.

## Durch welche Kooperationen/ Zusammenarbeit erreichen Sie das Nachhaltigkeitsziel?

Um eine nachhaltige Finanzwirtschaft zu etablieren, arbeitet die Stabsstelle Nachhaltigkeitsmanagement eng mit den Fachämtern, der Stadtkämmerei und den Dezerne\_t\_innen zusammen.

## Ausblick: Welche weiteren Handlungsoptionen ergeben sich daraus?

Sukzessive sollen alle im Haushaltsplan dargestellten Produkte mit Nachhaltigkeitszielen verknüpft werden. Ebenso ist die Erarbeitung von Zielwerten zu den Freiburger Nachhaltigkeitszielen mit Zeithorizont 2030 angedacht, um die Zielerreichung messbar zu machen. Der Haushalt ist hierfür ein geeignetes Medium, um die Beiträge der Fachämter und Fortschritte der Zielerreichung – im Kontext einer nachhaltigen Finanzwirtschaft – darzustellen.

## Durch welche Steuerungsinstrumente/ Drucksachen wird das Nachhaltigkeitsziel erreicht?

Entsprechend den gesetzlichen Grundlagen des Landes Baden-Württemberg (§ 4 Abs. 2 GemHVO) muss das Neue Kommunale Haushalts- und Rechnungswesen (NKHR) mit einem Zielsystem verbunden werden, welches eine Steuerung mittels Kennzahlen ermöglicht. Die Stadt Freiburg hat das Zielsystem der „Freiburger Nachhaltigkeitsziele“ (G-16/120) gewählt.

 Haushalt und Finanzen Freiburg: [freiburg.de/pb/206644](https://freiburg.de/pb/206644)



## 2.5 Gesamtstädtische Digitalisierungsstrategie

bis 2030 ist eine optimale Wertschöpfung durch eine gesamtstädtische Digitalisierungsstrategie erfolgt, die Dienstleistungen, Wirtschaftlichkeit, gesellschaftliche Teilhabe und Transparenz verbessern.

## 2. Lokales Management

- 2.1 Umsetzung der gesamtstädtischen Nachhaltigkeitsstrategie
- 2.2 Strukturen zur Verankerung der Nachhaltigkeitsstrategie
- 2.3 Globale Partnerschaften und (über-) regionale Zusammenarbeit
- 2.4 Nachhaltige Finanzwirtschaft
- 2.5 **Gesamtstädtische Digitalisierungsstrategie**

Nachhaltigkeitsindikator:

### Digitale Vorgangsbearbeitung

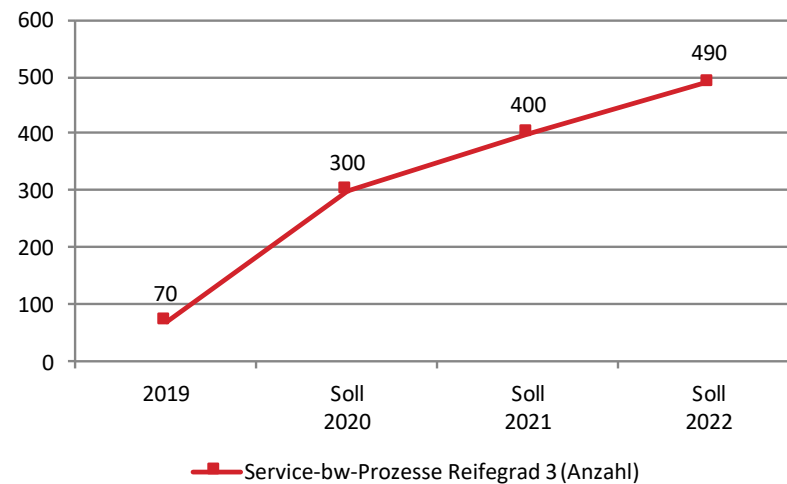

Datenquelle: Stadt Freiburg, Amt für Digitales

### Stand der Entwicklung:

Medienbruchfreies Bearbeiten von Verwaltungsvorgängen ist eine Voraussetzung für eine optimale Wertschöpfung der Stadtverwaltung. Im Rahmen der gesamtstädtischen Digitalisierungsstrategie erfolgt die sukzessive Umstellung auf eine digitale Vorgangsbearbeitung. Die Verwaltung wird bis 2022 die vollständige Umstellung der für Freiburg relevanten Dienste auf Reifegradstufe 3 erbringen. Wenn möglich, wird sukzessive ein höherer Reifegrad angestrebt.



lokaler Beitrag der Stadt Freiburg zu den globalen Nachhaltigkeitszielen (SDGs)



## Digitales und IT

### Was wollen Sie mit Ihrem Beitrag für Freiburg erreichen?

Die Möglichkeiten der Digitalisierung werden genutzt, um die Kommunikation innerhalb und außerhalb der Verwaltung zu verbessern; außerdem das Daten-, Wissens- und Gebäudemanagement sowie für die Umwelt-, Sozial- und Verkehrsplanung. Durch eine Verwaltungsdigitalisierung werden Automatisierungspotentiale erschlossen, um Service-Qualität zu verbessern, Kosten zu sparen und Aufwand zu reduzieren. Digitale Lösungen unterstützen so Planung, Steuerung und Zusammenarbeit. Wichtig dabei sind nutzungs-freundliche und aktuelle Angebote. So wird die Zukunft kooperativ gestaltet.

### Ämterspezifische Kennzahl:

### Rechnungsabwicklung über Rechnungseingangsworkflow

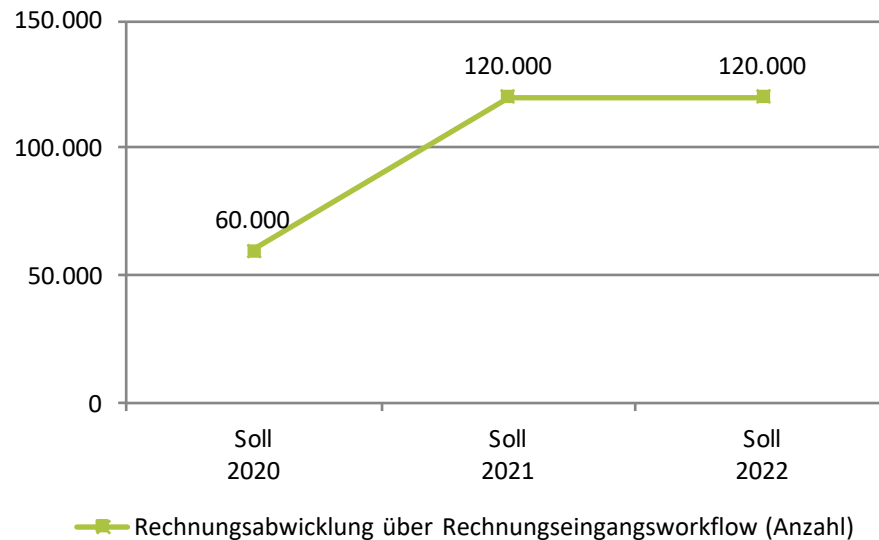

Datenquelle: Stadt Freiburg, Amt für Digitale

### Beschreibung:

Die elektronische Akte ist die Basis der Verwaltungsdigitalisierung. Sie ermöglicht die Optimierung von Arbeitsprozessen z.B. die Rechnungsabwicklung über Rechnungseingangsworkflow (e-Rechnung). Die Anzahl der medienbruchfrei digital bearbeiteten Prozesse soll sukzessive gesteigert werden.

### Welche Maßnahmen führen Sie durch, um diesen Beitrag zu erreichen?

Digitaler Posteingang, Digitale Akten- und Vorgangsverwaltung; Digitale Stadt- und Bauplanung; Umsetzung des Onlinezugangsgesetzes (OZG) mit Service Plattform service-bw; freiburg.de – Von der Webseite zum Stadtportal für alle; Gestaltung agiler und digitaler Verwaltungsorganisation; Digitales Arbeiten in der Verwaltung; Geodatenportal der Zukunft; Mängelmelder: niederschwelliges Angebot zur Kontaktaufnahme; Bundesweite Plattform für kommunale digitale Projekte; Weiterentwicklung der Auskunftsplattform „D115“; Service Management für digitale Bürger\_innenanfragen; Standards & Bereitstellung digitaler Arbeitsmittel; Einführung zentrales Prozessmanagement; Datenmanagement, Business-Intelligence, Berichtswesen; Aufbau einer verwaltungs-internen Abstimmungsgruppe; Digitale Ratsarbeit; Digitales Stadtarchiv; Regionaler Austausch und Abstimmung; (Für eine ausführliche Beschreibung s. Maßnahmen <https://digital.freiburg.de/kapitel/digitale-stadtverwaltung/massnahmen>)

### Durch welche Kooperationen/ Zusammenarbeit erreichen Sie das Nachhaltigkeitsziel?

Interkommunale Zusammenarbeit und Erfahrungsaustausch und „Mitarbeit in landes- und bundesweiten Gremien“; für lokale Partnerschaften siehe <https://digital.freiburg.de/partner>

### Ausblick: Welche weiteren Handlungsoptionen ergeben sich daraus?

Eine zukunftsfähige Verwaltung bauen; Verwaltungsorganisation reformieren; Strategische Plattformen für digitale Angebote und Werkzeuge nutzen; IT-Struktur und Digitalkompetenzen aktiv steuern; Städtische Online-Angebote modernisieren; Regionale Zusammenarbeit vertiefen; (Für eine ausführliche Beschreibung siehe <https://digital.freiburg.de/kapitel/digitale-stadtverwaltung/handlungsfelder>)

### Durch welche Steuerungsinstrumente/ Drucksachen wird das Nachhaltigkeitsziel erreicht?

G-19/219 Digitalisierungsstrategie für die Stadt Freiburg i. Br.

€ 11.26 Zentrale Dienstleistungen

Freiburg. Digital. Gestalten: [digital.freiburg.de](https://digital.freiburg.de)



## 3.1 Erhalt des Waldbestandes

bis 2030 bleiben 42,5% der Gesamtfläche der Stadt für Wald erhalten und damit der Waldbestand gesichert.

## 3. Natürliche Gemeinschaftsgüter

### 3.1 Erhalt des Waldbestandes

### 3.2 Erhalt der biologischen Vielfalt

### 3.3 Artenschutz und Erhalt naturnaher Lebensräume

### 3.4 Nachhaltige Waldwirtschaft

### 3.5 Naturnahe Ökosysteme

#### Nachhaltigkeitsindikator:

#### Anteil Waldfläche

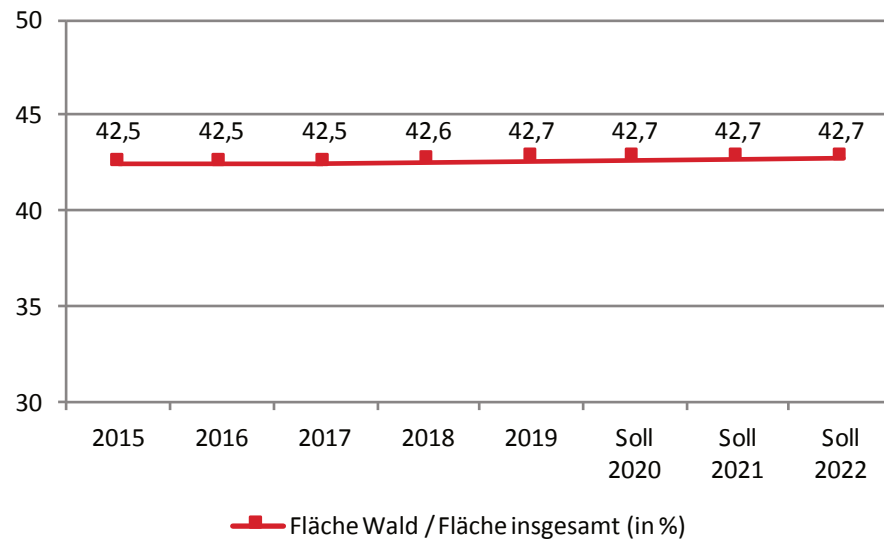

Datenquelle: Struktur- und Regionaldatenbank des Statistischen Landesamtes Baden-Württemberg

#### Stand der Entwicklung:

Der Wald ist das Ökosystem mit der größten Naturnähe. Der Wald ist Lebensraum für zahlreiche Tier- und Pflanzenarten, ist frei zugänglicher Raum zur Freizeitgestaltung und es wird der umweltfreundliche Rohstoff Holz produziert. Wälder haben eine relevante Bedeutung für den Klimaschutz, indem sie Kohlendioxid im Wald und in langlebigen Holzprodukten speichern und zudem Baumaterialien substituieren, bei deren Produktion und Einsatz Kohlendioxid freigesetzt wird. Der Erhalt der Waldfläche ist daher ein wesentlicher Beitrag zur Erreichung der Klimaziele und zum Erhalt der Biodiversität.

Das Landeswaldgesetz gibt den rechtlichen Rahmen zum Erhalt des Waldes vor. Wald darf nur in eine andere Bodennutzungsart umgewandelt werden, wenn ein erhebliches öffentliches Interesse besteht. Waldumwandlungen bedürfen des Ausgleichs. Im Versdichtungsraum sind in der Regel Ersatzaufforstungen im Verhältnis von mindestens 1:1 durchzuführen.

Mit den beteiligten Ämtern der Bau- und Umweltverwaltung werden entsprechende Ausgleichs- und Ersatzmaßnahmen gesucht und durch interkommunale Kooperationen darauf geachtet, dass die in Anspruch genommenen Waldflächen an anderer Stelle aufgeforstet werden. Insgesamt werden Eingriffe in den Wald, wo möglich, vermieden. Waldumwandlungen bedürfen der Genehmigung des Regierungspräsidiums.



#### lokaler Beitrag der Stadt Freiburg zu den globalen Nachhaltigkeitszielen (SDGs)





## Was wollen Sie mit Ihrem Beitrag für Freiburg erreichen?

Im Rahmen der Forsteinrichtung wird der Holzeinschlag, der nachhaltig nutzbar ist festgelegt. Es wird grundsätzlich nicht mehr Holz genutzt als zuwächst. Dabei wird aber auch darauf geachtet, dass durch die Art der Bewirtschaftung stabile, artenreiche und an den Klimawandel angepasste Wälder erhalten und entwickelt werden. Der Holzeinschlag wird in den letzten Jahren zunehmend durch sogenannte zufällige Nutzungen beeinflusst, also Nutzungen aufgrund von Einflussfaktoren wie Sturm, Trockenschäden, Borkenkäfer oder Pilzbefall. Diese Nutzungen sind nicht planbar. Da die übrigen Wälder aber trotzdem gepflegt werden müssen, kann es dazu kommen, dass das Verhältnis Einschlag zu nachhaltigem Hiebsatz über 1 steigt.

### Ämterpezifische Kennzahl:

## Verhältnis Holzeinschlag zu Hiebsatz

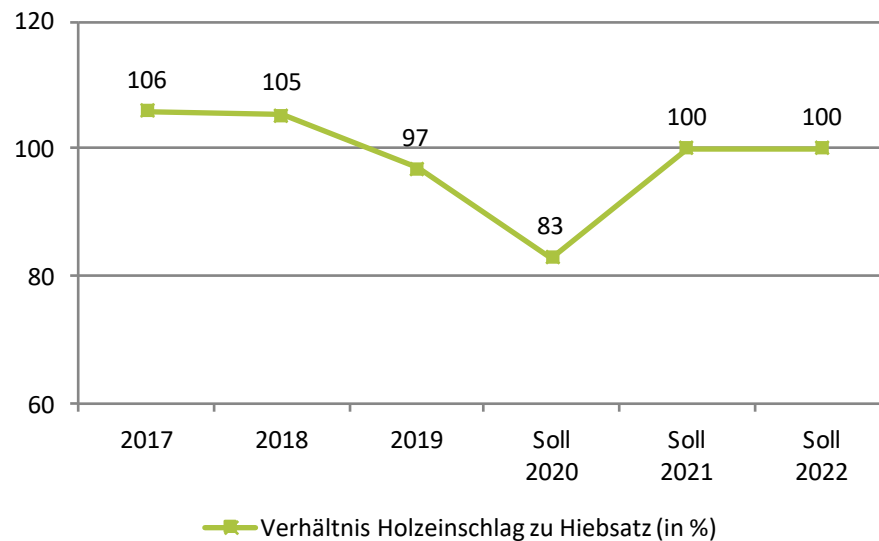

Datenquelle: Stadt Freiburg: Forstamt

### Beschreibung:

Eine nachhaltige Nutzung wird bei der Berücksichtigung des Nachhaltigkeitshiebsatzes gewährleistet. Es wird insgesamt nur so viel Holz geerntet, wie nachwächst.

## Welche Maßnahmen führen Sie durch, um diesen Beitrag zu erreichen?

Im Rahmen der Jahresplanung wird der jährliche Holzeinschlag unter Berücksichtigung der Pflegenotwendigkeit und Stabilität der Wälder sowie der prognostizierten zufälligen Nutzungen festgelegt. Die Durchforstung von Waldbeständen dient nicht nur der Holzernte, sondern auch der Vorratspflege und der Mischwuchsregulierung.

## Durch welche Kooperationen/ Zusammenarbeit erreichen Sie das Nachhaltigkeitsziel?

Im Rahmen der Forsteinrichtungsplanung durch das Regierungspräsidium und die nach 5 Jahren durchgeführte Zwischenrevision sowie eine Betriebsinventur erfolgt eine umfassende Nachhaltigkeitskontrolle.

## Ausblick: Welche weiteren Handlungsoptionen ergeben sich daraus?

Im Rahmen der Forsteinrichtung wurde 2019 eine Stichprobeninventur durchgeführt. Dabei wurde festgestellt, dass die Holzvorräte erneut angestiegen sind. Also die Nutzungen unter dem Zuwachs lagen. In der Folge wird voraussichtlich der jährlich nutzbare Holzeinschlag erneut steigen.

## Durch welche Steuerungsinstrumente/ Drucksachen wird das Nachhaltigkeitsziel erreicht?

Jährliche Betriebsplanung des Forstamtes, die vom HFA genehmigt werden muss.

€ 55.50.02 Erhaltung und Förderung der ökologischen Funktion des Waldes (Schlüsselposition)

Stadtwald Freiburg:  
[freiburg.de/pb/,Lde/234740](http://freiburg.de/pb/,Lde/234740)



## 3.2 Erhalt der biologischen Vielfalt

bis 2030 ist der Erhalt der biologischen Vielfalt der heimischen Flora durch die Bewahrung der heimischen Natur- und Kulturlandschaft sichergestellt.

## 3. Natürliche Gemeinschaftsgüter

- 3.1 Erhalt des Waldbestandes
- 3.2 **Erhalt der biologischen Vielfalt**
- 3.3 Artenschutz und Erhalt naturnaher Lebensräume
- 3.4 Nachhaltige Waldwirtschaft
- 3.5 Naturnahe Ökosysteme

Nachhaltigkeitsindikator:

### Fläche mit Vertragsnaturschutz

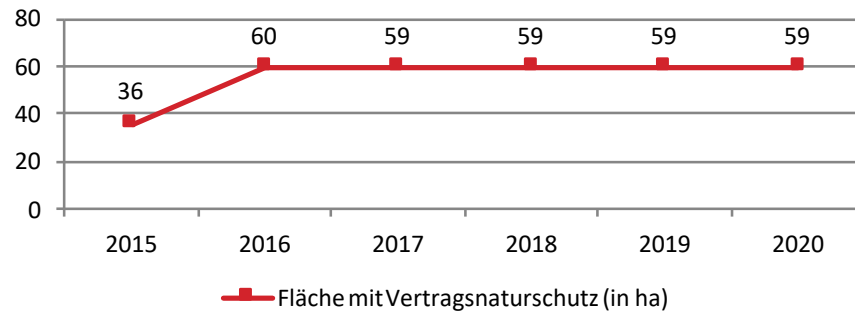

Datenquelle: Stadt Freiburg, Umweltschutzamt

Nachhaltigkeitsindikator:

### Naturschutzflächen (streng geschützt)

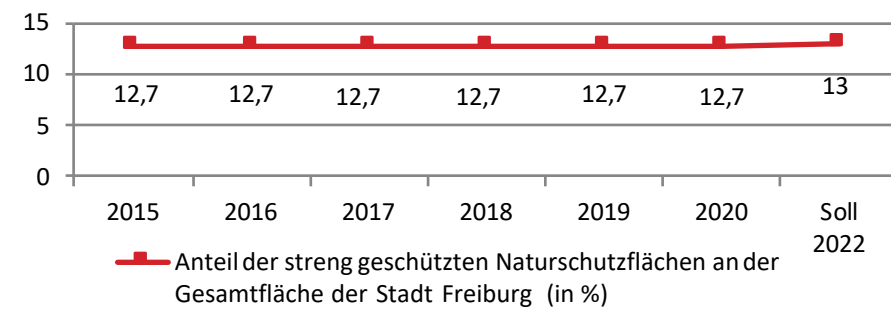

Datenquelle: SDG-Kernindikator (40), Statistik des LUBW, keine Angaben über Wegweiser Kommune

### Stand der Entwicklung:

Der Indikator zeigt die im Rahmen der Landschaftspflegerichtlinie abgeschlossenen Verträge mit Landwirt\_innen, um Landwirtschaftsflächen im Sinne des Natur- und Artenschutzes zu bewirtschaften. Ziel ist die kontinuierliche Steigerung von Flächen des Vertragsnaturschutzes in naturschutzfachlich wertvollen Landschaftsteilen, wie Schutzgebieten, und zur Umsetzung eines funktionsfähigen Biotopverbunds.

### Stand der Entwicklung:

Zu den bundeseinheitlich streng geschützten Gebieten des Naturschutzes gehören Naturschutzgebiete, Naturdenkmale, Nationalparks, besonders geschützte Biotope, Kernzonen von Biosphärengebieten sowie Bannwälder. Die Ausweisung eines neuen Naturschutzgebietes ist aktuell in Bearbeitung. Für 2022 wird sich der Wert (Anteil in % an der Stadtkreisfläche) daher erhöhen. Mittelfristig wird hier ein Wert von mindestens 15% angestrebt.



### lokaler Beitrag der Stadt Freiburg zu den globalen Nachhaltigkeitszielen (SDGs)



## Was wollen Sie mit Ihrem Beitrag für Freiburg erreichen?

Durch die naturnahe Waldbewirtschaftung werden strukturierte Mischwälder erhalten und entwickelt, die Artenvielfalt in Wäldern erhöht und durch naturverträgliche Methoden der Waldbewirtschaftung der Rohstoff Holz erzeugt, dessen Verwendung einen wichtigen Beitrag zum Klimaschutz leistet. Die Waldfläche soll erhalten bleiben, die Waldpflege zielt auch auf landschaftsästhetisch wertvolle Wälder ab.

### Ämterspezifische Kennzahl:

#### Totholzanteil

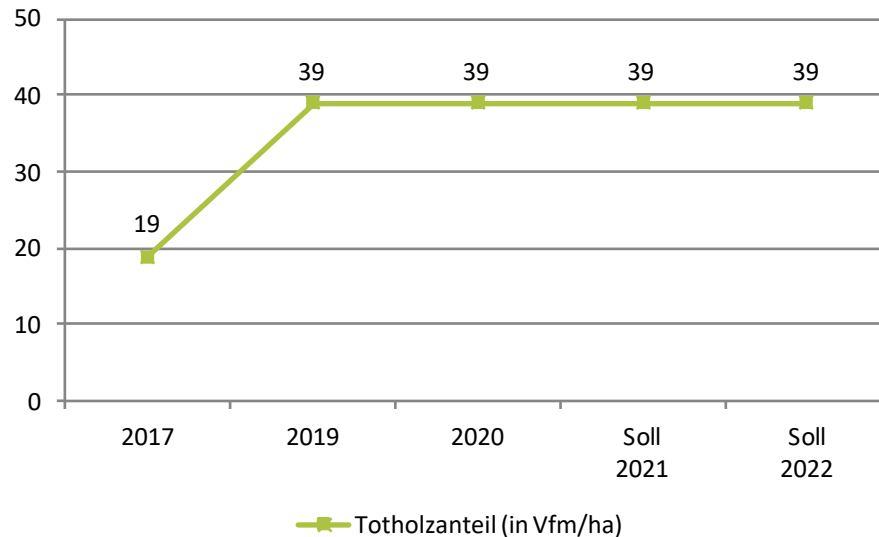

Datenquelle: Stadt Freiburg: Forstamt

#### Beschreibung:

Erhalt von stehendem und liegendem Totholz in bewirtschafteten Wäldern und Herausnahme von Waldflächen aus der Bewirtschaftung in Naturschutzgebieten, Bannwäldern und Referenzflächen im Zuge der FSC-Zertifizierung. Durch Totholz wird die Vielfalt von Arten gefördert und die Biodiversität erhalten.

### Ämterspezifische Kennzahl:

#### Unbewirtschaftete Fläche

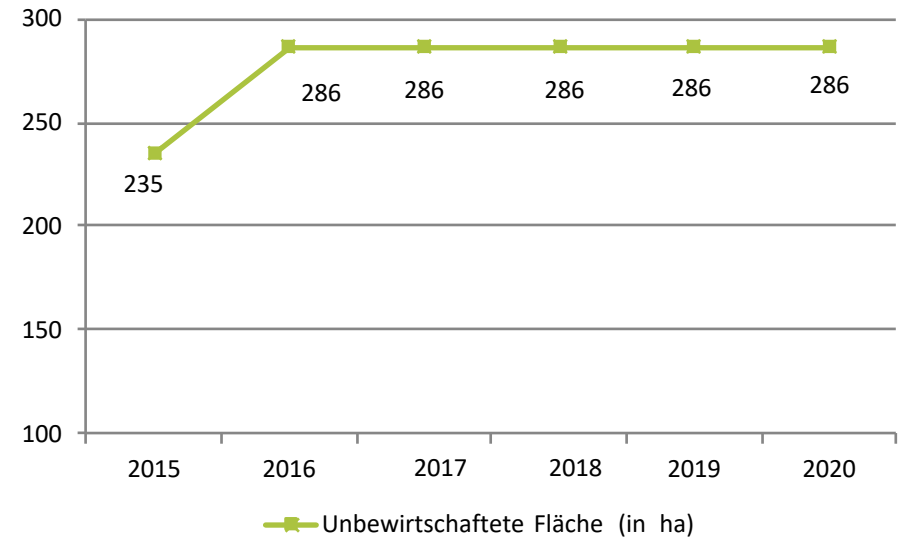

Datenquelle: Stadt Freiburg: FE und Fortschreibung Forstamt

#### Beschreibung:

Die Flächen ohne Holznutzung bleiben zum Erhalt der biologischen Vielfalt in den letzten Jahren konstant.

### Welche Maßnahmen führen Sie durch, um diesen Beitrag zu erreichen?

Erhöhung der Totholzanteile an stehendem und liegendem Totholz; Ausweisung von Habitatbaumgruppen, Bannwäldern und FSC-Referenzflächen, sowie Stilllegungsflächen im Rahmen von Kohärenzmaßnahmen; Anbau seltener Baumarten; Anlage und Pflege von Feuchtbiotopen, Waldrandgestaltung; Wiedervernässungsprojekt im nördlichen Mooswald, Mittelwaldprojekt.

### Ausblick: Welche weiteren Handlungsoptionen ergeben sich daraus?

Im Stadtwald Freiburg wird ein Ausgleich der Zielkonflikte zwischen Holznutzung und Klimaschutz einerseits und Erhalt der Alt- und Totholzarten durch Flächenstilllegung andererseits angestrebt. Im Rahmen der multifunktionalen Waldwirtschaft werden auf dem überwiegenden Teil des Stadtwaldes ökologische Ziele auf der gleichen Fläche wie die Holznutzung durch eine naturnahe Waldbewirtschaftung erzielt. Darüber hinaus gibt es durch das System des Alt- und Totholzkonzeptes, der FSC-Referenzflächen und Bannwälder repräsentative Flächenstilllegungen.

### Durch welche Steuerungsinstrumente/ Drucksachen wird das Nachhaltigkeitsziel erreicht?

Das wichtigste Steuerungsinstrument für die Waldbewirtschaftung ist die Forstliche Betriebsplanung / 10-jährige periodische Betriebsplanung. Daneben bzw. darin integriert kommen die Freiburger Waldkonvention, das Alt- und Totholzkonzept, die FSC-Zertifizierung, die Waldbiotopkartierung, die forstliche Standortskartierung und die Natura 2000-Managementplanung zur Anwendung.

€ 55.50.02 Erhaltung und Förderung der ökologischen Funktion des Waldes (Schlüsselposition)

📌 Totholzanreicherung:  
[freiburg.de/pb/234884](https://freiburg.de/pb/234884)



## 3.3 Artenschutz und Erhalt naturnaher Lebensräume

bis 2030 sind der Artenschutz und die Erhaltung der natürlichen und naturnahen Lebensräume sichergestellt.

## 3. Natürliche Gemeinschaftsgüter

- 3.1 Erhalt des Waldbestandes
- 3.2 Erhalt der biologischen Vielfalt
- 3.3 Artenschutz und Erhalt naturnaher Lebensräume**
- 3.4 Nachhaltige Waldwirtschaft
- 3.5 Naturnahe Ökosysteme

Nachhaltigkeitsindikator:

### Biodiversitätsplan

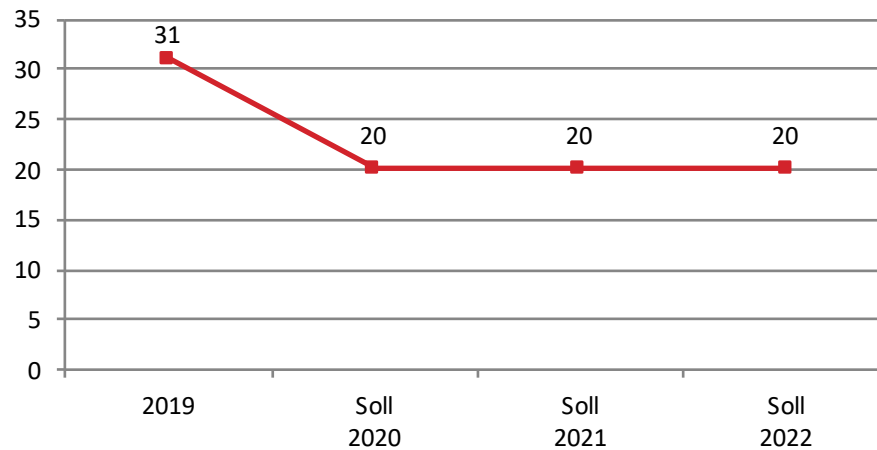

■ Durchgeführten Maßnahmen aus dem Biodiversitätsaktionsplan (Anzahl)

Datenquelle: Stadt Freiburg: Umweltschutzamt

### Stand der Entwicklung:

Zum Einstieg wird als Indikator die Anzahl der umgesetzten Maßnahmen aus dem im April 2019 beschlossenen Aktionsplan Biodiversität genutzt. Der Aktionsplan enthält insgesamt 45 Maßnahmentypen, die fachlich unterschiedlich priorisiert wurden. Die tatsächlich umgesetzten Maßnahmen aus dem Aktionsplan Biodiversität können sich ja nach Art und Standort deutlich in Größe und Umfang unterscheiden, deswegen wird künftig durchschnittlich von einem Soll-Wert von 20 Maßnahmen ausgegangen. Mittelfristig werden die Ergebnisse aus dem im Jahr 2020 begonnenen systematischen Biodiversitäts-Monitoring herangezogen.



lokaler Beitrag der Stadt Freiburg zu den globalen Nachhaltigkeitszielen (SDGs)



hung der Biodiversität auf Landwirtschaftsflächen geleistet werden.

## Was wollen Sie mit Ihrem Beitrag für Freiburg erreichen?

Die Stadt Freiburg möchte den Einsatz von chemisch-synthetischen Pflanzenschutzmitteln auf ihren eigenen landwirtschaftlichen Pachtflächen deutlich reduzieren. Auf anderen städtischen Flächen wie z.B. den Grünanlagen ist dies bereits seit den 1990er Jahren verboten. Das Ziel ist, die negativen Auswirkungen von chemisch-synthetischen

### Ämterpezifische Kennzahl:

## Landwirtschaftsfläche im Eigentum der Stadt, die ohne chemisch-synthetischen Pflanzenschutz bewirtschaftet wird

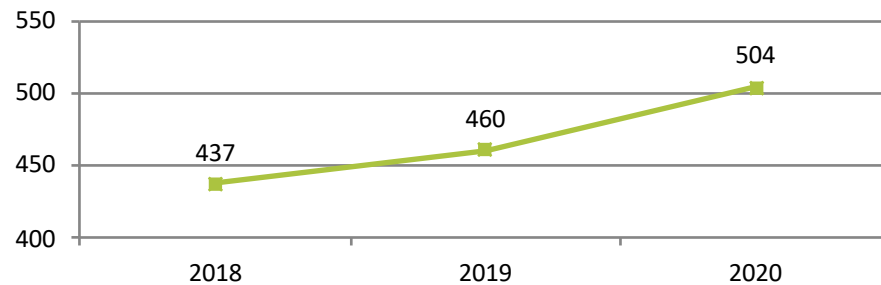

— Landwirtschaftsfläche im Eigentum der Stadt Freiburg, die von den Pächter\_innen (Landwirt\_innen) ohne die Verwendung von chemisch-synthetischen Pflanzenschutzmitteln bewirtschaftet wird (in ha)

Datenquelle: Stadt Freiburg: Umweltschutzamt

## Beschreibung:

Im Rahmen der seit 2019 laufenden städtischen Vereinbarung zum Pestizidverzicht und zur Biodiversitätsberatung auf stadteigenen Landwirtschaftsflächen verzichten die Pächter\_innen (Landwirt\_innen) auf den Einsatz von chemisch-synthetischen Pflanzenschutzmitteln auf der Pachtfläche oder einer gleich großen Ackerfläche im Betrieb und setzen weitere Maßnahmen zur Förderung der Artenvielfalt um. Im Gegenzug erhält der/die Landwirt\_in einen Nachlass bei den Pachtzahlungen. Damit soll ein Beitrag zur Erhö-

Pflanzenschutzmitteln auf die biologische Vielfalt und insbesondere die Insektenpopulationen erheblich zu reduzieren.

## Welche Maßnahmen führen Sie durch, um diesen Beitrag zu erreichen?

Im Rahmen des Aktionsplans Biodiversität können die Pächter\_innen (Landwirt\_innen) der konventionell ackerbaulich genutzten städtischen Flächen mit der Stadt eine Vereinbarung zum Verzicht auf chemisch-synthetische Pflanzenschutzmittel bzw. zur Biodiversitätsberatung treffen. In der Vereinbarung wird festgelegt, dass auf der gepachteten städtischen Fläche oder einer gleich großen Ackerfläche innerhalb des Betriebes der Pestizidverzicht stattfindet. Im Gegenzug wird der Pachtzins für die Fläche reduziert.

## Durch welche Kooperationen/ Zusammenarbeit erreichen Sie das Nachhaltigkeitsziel?

Die Maßnahme wird durch die freiwillige Kooperation zwischen der Stadt Freiburg und den Flächenpächter\_innen (Landwirt\_innen) erreicht. Im Gegenzug erhalten die Flächenpächter\_innen als Anerkennung einen Nachlass beim Pachtzins. Mit Hilfe von Informationsveranstaltungen, Informationen auf der städtischen Website und persönlichen Beratungsangeboten wird die Vereinbarung Pestizidverzicht beworben. Die Maßnahme wird seit 2019 umgesetzt.

## Ausblick: Welche weiteren Handlungsoptionen ergeben sich

## daraus?

Die Maßnahme ist ein Anreiz zur langfristigen Entwicklung hin zum ökologischen Landbau, zur Umsetzung von Maßnahmen zur Förderung der Biodiversität und zur Stärkung der Kooperation zwischen Landwirtschaft und Naturschutz.

## Durch welche Steuerungsinstrumente/ Drucksachen wird das Nachhaltigkeitsziel erreicht?

Die Drucksache G-18/108 „Erhalt der Biodiversität in Freiburg mit Schwerpunkt auf Insekten und Vögel“ legt neue städtische Ziele zum Erhalt und zur Förderung der biologischen Vielfalt fest. Die Drucksache G-18/283 enthält den Beschluss zur Umsetzung des Aktionsplans Biodiversität, der die Maßnahme mit hoher Priorität empfiehlt. In der Drucksache UKA-29/003 wird dem Gemeinderat der Sachstand zur Umsetzung der Maßnahmen vorgelegt. Ein Sachstandsbericht zur Umsetzung wird jährlich vorgelegt.

€ 55.40.07 Naturschutz und Landschaftspflege

📄 Biodiversitäts-Aktionsplan:  
[freiburg.de/pb/1448173](https://freiburg.de/pb/1448173)



## 3.4 Nachhaltige Waldwirtschaft

bis 2030 ist die nachhaltige Waldwirtschaft zur Sicherung des nachwachsenden Rohstoffs Holz und von ökologischen Landnutzungsformen weiterentwickelt.

### Nachhaltigkeitsindikator:

#### Nachhaltige Forstwirtschaft

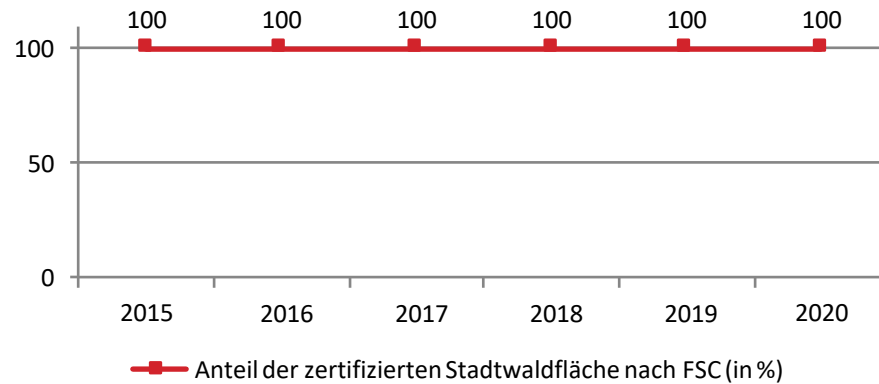

Datenquelle: SDG-Kernindikator (41), Stadt Freiburg Forstamt

## 3. Natürliche Gemeinschaftsgüter

- 3.1 Erhalt des Waldbestandes
- 3.2 Erhalt der biologischen Vielfalt
- 3.3 Artenschutz und Erhalt naturnaher Lebensräume
- 3.4 Nachhaltige Waldwirtschaft
- 3.5 Naturnahe Ökosysteme

### Stand der Entwicklung:

Die Fläche des Stadtwaldes ist seit 1999 zu 100% FSC zertifiziert. Die FSC-Zielsetzungen werden im Rahmen eines jährlichen Audits überprüft. Es findet eine umfassende Kontrolle der Einhaltung von sozialen, wirtschaftlichen und ökologischen Zielsetzungen sowie der Arbeitnehmer\_innenrechte statt. Eine 100%-ige FSC-Zertifizierung soll auch künftig erreicht werden.



lokaler Beitrag der Stadt Freiburg zu den globalen Nachhaltigkeitszielen (SDGs)







## Was wollen Sie mit Ihrem Beitrag für Freiburg erreichen?

Indem unter Berücksichtigung der ökologischen und sozialen Ziele insgesamt nur so viel Holz genutzt wird, wie auf Betriebsebene nachwächst, wird der Wald in seiner Gesamtheit und mit allen seinen Funktionen erhalten und soweit möglich auch naturschutzfachlich, ökonomisch und für die Erholungsnutzung aufgewertet. Nachhaltige Waldwirtschaft leistet durch den Walderhalt und die Holznutzung einen wesentlichen Beitrag zum Klimaschutz. Die Waldbewirtschaftung berücksichtigt alle Dimensionen der Nachhaltigkeit, insbesondere die ökonomische, ökologische und soziale Dimension, gleichermaßen. Die Baumartenzusammensetzung wird durch waldbauliche Konzepte langfristig an den Klimawandel angepasst.

### Ämterspezifische Kennzahl:

## Jährliche Holz-Einschlagsmenge

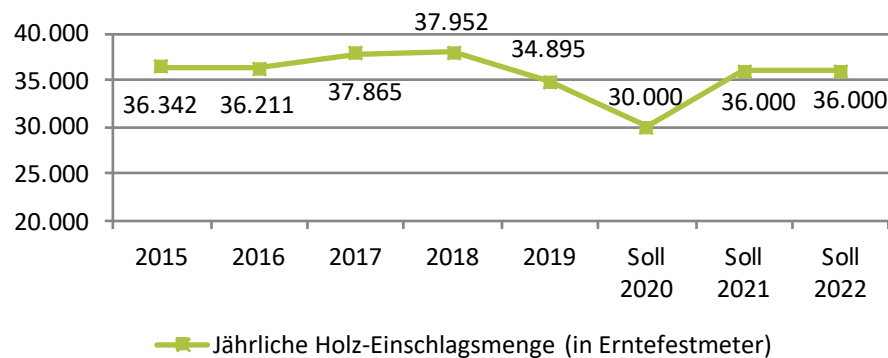

Datenquelle: Stadt Freiburg: Forstamt, Betriebssteuerungsprogramm FOKUS 2000, laufende Erfassung der eingeschlagenen Holz mengen

## Beschreibung:

Die Nutzungsmenge bleibt in den letzten Jahren weitestgehend konstant. Allerdings gab es zunehmende außerordentliche Hiebe wegen Eschentriebsterben, Trockenheit und Borkenkäferbefall. Durch den erhöhten Einschlag in den Vorjahren fiel dieser 2019 geringer aus, um in den letzten beiden Jahren der aktuellen Forsteinrichtungsperiode den geplanten Hiebsatz (36.000 Erntefestmeter jährlich, im Durchschnitt) einzuhalten. Um gleichzeitig neben dem Einschlag von Schadholz die Waldpflege zu gewährleisten sind in der Planung für 2020 rund 15.000 Festmeter planmäßige Nutzungen enthalten. Es findet 2021 eine Neujustierung im Zuge der mittelfristigen Nachhaltigkeitsplanung (Forsteinrichtung, Aktualisierung alle 10 Jahre) statt.

## Durch welche Kooperationen/ Zusammenarbeit erreichen Sie das Nachhaltigkeitsziel?

Durch verschiedene Kooperationen, Projekte und einen intensiven Austausch mit der forstlichen Versuchsanstalt, der Universität und anderen forstlichen Lehr- und Forschungseinrichtungen werden neue Erkenntnisse beim Waldwachstum, bei der Klimaanpassung und der Holznutzungstechnik unterstützt und bei der Bewirtschaftung berücksichtigt.

## Ausblick: Welche weiteren Handlungsoptionen ergeben sich daraus?

Da die nachhaltige Waldwirtschaft, insbesondere die Verwendung von Holz in langlebigen Konsumgütern und im Bausektor einen wesentlichen Beitrag zum Klimaschutz leistet, sollen die bisher bewirtschafteten Waldflächen nicht weiter durch Flächenstilllegungen zurückgehen und die Holznutzung im bisherigen Umfang fortgeführt werden.

## Durch welche Steuerungsinstrumente/ Drucksachen wird das Nachhaltigkeitsziel erreicht?

Das wichtigste Steuerungsinstrument für die Waldbewirtschaftung ist die Forstliche Betriebsplanung / 10-jährige periodische Betriebsplanung mit vorgelagerter Betriebsinventur. Daneben bzw. darin integriert kommen die Freiburger Waldkonvention, das Alt- und Totholzkonzept, die FSC Zertifizierung, die Waldbiotopkartierung, die forstliche Standortkartierung und die Natura 2000-Managementplanung zur Anwendung.

€ 55.50.01 Holzproduktion (Schlüsselposition)

📍 Naturgemäßer Wirtschaftswald: [freiburg.de/pb/234836](http://freiburg.de/pb/234836)



## 3.5 Naturnahe Ökosysteme

bis 2030 sind die Erhaltung, Sicherung, Wiederherstellung und nachhaltige Gestaltung der Nutzung von naturnahen Ökosystemen zu gewährleisten.

## 3. Natürliche Gemeinschaftsgüter

- 3.1 Erhalt des Waldbestandes
- 3.2 Erhalt der biologischen Vielfalt
- 3.3 Artenschutz und Erhalt naturnaher Lebensräume
- 3.4 Nachhaltige Waldwirtschaft
- 3.5 **Naturnahe Ökosysteme**

Nachhaltigkeitsindikator:

### Trinkwasserverbrauch

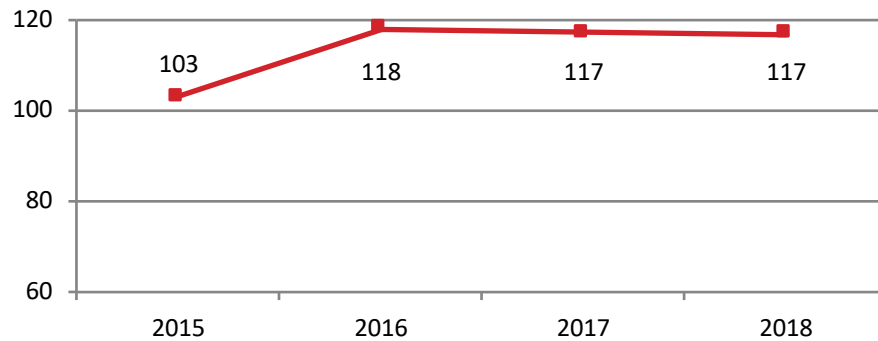

Trinkwasserverbrauch (Haushalte und Kleingewerbe) je Einwohner\_in (Liter pro Tag)

Datenquelle: SDG-Kernindikator (35), Statistische Ämter der Länder

### Stand der Entwicklung:

Der Trinkwasserverbrauch bleibt in Freiburg auf einem relativ stabilen Niveau. Wassersparen ist vor allem bei anhaltender Trockenheit sinnvoll. Bei zu geringem Trinkwasserverbrauch müssen die Wasserkanäle künstlich durchgespült werden, um diese sauber zu halten.



lokaler Beitrag der Stadt Freiburg zu den globalen Nachhaltigkeitszielen (SDGs)



## Was wollen Sie mit Ihrem Beitrag für Freiburg erreichen?

Für die Entwicklung neuer Bauflächen sind damit einhergehende ökologische Eingriffe nach Baugesetzbuch (BauGB) bzw. Bundesnaturschutzgesetz (BNatSchG) durch entsprechende Ausgleichsmaßnahmen zu kompensieren. Sowohl das BNatSchG als auch das BauGB sehen die Möglichkeit des sog. Ökokontos zum Ausgleich von entsprechenden Eingriffen vor. Die Ökokontoverordnung ermöglicht den Handel mit Ökopunkten und gestattet es der Stadt, von Dritten Ökopunkte für den eigenen Bedarf zu erwerben, ohne diese

### Ämterspezifische Kennzahl:

## Erwerb und Selbstbeschaffung von Ökopunkten

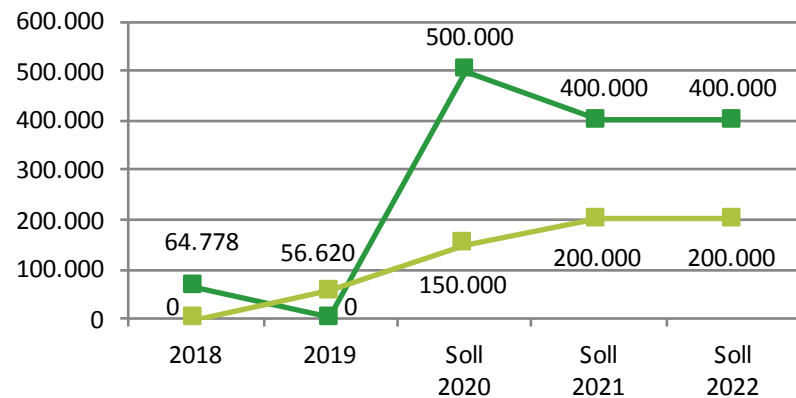

- Erwerb von Ökokontomaßnahmen: Ökopunkte (ÖP) pro Jahr
- Ökokontomaßnahmen in Eigenregie der Stadt: Selbstbeschaffung von Ökopunkten (ÖP) auf stadteigenen Flächen pro Jahr

Datenquelle: Stadt Freiburg: Verträge, Amt für Liegenschaften und Wohnungswesen

### Beschreibung:

Mit dem Erwerb und der Selbstbeschaffung von Ökopunkten leistet das ALW einen wesentlichen positiven Beitrag zur Erhaltung, Sicherung, Wiederherstellung und nachhaltigen Gestaltung von naturnahen Ökosystemen. Außerdem erfolgt eine Beschleunigung der Verfahrensdauer bei Bebauungsplanverfahren.

bereits beim Erwerb an ein spezifisches Vorhaben zu binden. Das Instrument „Ökokonto“ und die darin auf Grund vorgezogener Aufwertungsmaßnahmen eingebuchten „Ökopunkte“, einschließlich der konkreten Flächenzuordnung, stellen für die Beschleunigung der Flächensuche und der Verfahrensdauer für Bebauungspläne eine zielführende Lösung dar. Hierdurch wird nicht nur der Bedarf der Stadt Freiburg an dringend benötigten Ausgleichsmaßnahmen und Ökopunkten gedeckt, sondern auch dem Ziel, im Sinne der Landwirtschaft möglichst wenig landwirtschaftlich nutzbare Flächen innerhalb des Stadtkreises für Ausgleichsmaßnahmen in Anspruch zu nehmen, nachgekommen. Städtisches Ziel ist es, die Bereitstellung von Ausgleichsmaßnahmen und -flächen für die Bauleitplanung mit Hilfe des bauleitplanerischen Ökokontos verstärkt vorzubereiten, um möglichst zeitnah auch unter Ausnutzung räumlicher Flexibilität den Ausgleich realisieren zu können. Mit der Selbstbeschaffung von Ökopunkten auf stadteigenen Flächen werden zudem unmittelbare ökologisch wertvolle Projekte realisiert.

### Welche Maßnahmen führen Sie durch, um diesen Beitrag zu erreichen?

Durch vorgezogene Aufwertungsmaßnahmen leistet das ALW einen erheblichen Beitrag zur Erhaltung, Sicherung, Wiederherstellung und nachhaltigen Gestaltung von naturnahen Ökosystemen. Außerdem erfolgt eine Beschleunigung der Verfahrensdauer bei Bebauungsplanverfahren. Mit der Selbstbeschaffung von Ökopunkten

auf stadteigenen Flächen werden zudem unmittelbare ökologisch wertvolle Projekte realisiert, wie z. B. die Entwicklung eines Mädesüß-Hochstaudenflurs sowie einer Feuchtwiese auf einem an Hochdorf angrenzenden Grundstück im Gewinn Mühlmatten (Flst. Nr. 1391, Gemarkung Hugstetten) oder die dauerhafte Unterhaltung von restaurierten Trockensteinmauern als Lebensraum für insbesondere Mauereidechsen in Weinbergterrassen im Gewinn Mühlebrunnen am Tuniberg (Flst. Nr. 5095, Gemarkung Munzingen). Durch die Novelle des Landesnaturschutzgesetzes 2015 ist die Umsetzung von Kompensationsmaßnahmen für nicht mehr nur auf den vom Eingriff betroffenen Naturraum beschränkt. So können z. B. Eingriffe im Freiburger Westen in den Naturräumen Oberrheinisches Tiefland sowie Schwarzwald ausgeglichen werden, soweit dies fachlich sinnvoll ist.

### Durch welche Kooperationen/ Zusammenarbeit erreichen Sie das Nachhaltigkeitsziel?

Das ALW kooperiert mit zahlreichen Partner\_innen in Zusammenhang mit dem Erwerb von Ökopunkten. Ökokontomaßnahmen (und damit die Ökopunkte), die die Stadt von Dritten erwirbt, werden von den jeweiligen Eigentümern und Grundstücksnutzern, die auch Maßnahmenträger sind, umgesetzt. Aktuelle Kooperationspartner sind Gemeinden (Bahlingen i.K.), Bauträger (Fa. HEIWOG Wohnungsbau GmbH) aus der Region sowie städtische Mieter von Flächen (Freiburger Golfclub e.V.).



### Ausblick: Welche weiteren Handlungsoptionen ergeben sich daraus?

Mittelfristig wird auf die Stadt Freiburg ein großer Bedarf an Ausgleichsmaßnahmen und somit Ökopunkten (über 10 Mio. ÖP) in Zusammenhang mit der Bauleitplanung zukommen, hierbei insbesondere durch die Bebauung des neuen Stadtteils Dietenbach sowie durch die Einrichtung des hierfür benötigten Erdaushubzwischenlagers und im Hinblick auf den Ausgleichsbedarf für den FNP 2040, der noch nicht bezifferbar ist. In diesem Zusammenhang wird die Kooperation mit Akteuren in der Region über Projekte, die der Aufwertung von Natur und Landschaft dienen, besonders wichtig sein, da Flächenkulissen in dem benötigten Umfang für geeignete Ausgleichsmaßnahmen im Stadtgebiet kaum noch vorhanden oder bereits für den Ausgleich anderer Eingriffe vorgesehen sind oder mit anderen Zielsetzungen kollidieren, insbesondere mit dem Flächenerhalt für die regionale Landwirtschaft.

Die Verwaltung hat ferner eigene Möglichkeiten der Selbstbeschaffung von Ökopunkten auf stadteigenen Flächen für das bauplanungsrechtliche Ökokonto im Stadtgebiet geprüft. Neben Maßnahmen wie der Freistellung von Trockenmauern, der Neuanlage von Eichensekundärwäldern oder dem Freilegen von alten Steinbrüchen inklusive der dauerhaften Pflege, hat die Flächenentsiegelung größtes Potenzial. Durch den jährlichen Haushaltsansatz i. H. v. 500.000 EUR können auch künftig fachlich und wirtschaftlich interessante Vorha-

ben zur Generierung und zum Erwerb von Ökopunkten initiiert und realisiert werden.

### Durch welche Steuerinstrumente/ Drucksachen wird das Nachhaltigkeitsziel erreicht?

Mit Drucksache G-17/152 Erwerb von Ökopunkten für die Bauleitplanung wurde das Instrument „Ökokonto“ und die darin auf Grund vorgezogener Aufwertungsmaßnahmen eingebuchten „Ökopunkte“ einschließlich der konkreten Flächenzuordnung vorgestellt. Durch vorgezogene Aufwertungsmaßnahmen, die in diesem Rahmen umgesetzt werden können, leistet das ALW einen erheblichen Beitrag zur Erhaltung, Sicherung, Wiederherstellung und nachhaltigen Gestaltung von naturnahen Ökosystemen. Außerdem erfolgt eine Beschleunigung der Verfahrensdauer bei Bebauungsplanverfahren. Die Ökokonto-Verordnung (ÖKVO) ermöglicht den Handel mit Ökopunkten. Diese Option gestattet es der Stadt, von Dritten Ökopunkte für den eigenen Bedarf in der Bauleitplanung zu erwerben, ohne diese bereits beim Erwerb konkret an ein spezifisches Vorhaben binden zu müssen. Durch den Erwerb von Ökopunkten kann eine weitere zeitliche und räumliche Flexibilität geschaffen werden, da die dahinter stehenden Maßnahmen bedarfsgerecht zur Kompensation eines Eingriffs zugeordnet werden können.

Gemeinderatsbeschlüsse: G-11/179: Ausgleichsflächen in der Bauleitplanung; G-11/277: Neufassung der Satzung über die Erhebung von Kostenerstattungsbeiträgen nach §§ 135 a bis c des Baugesetzbuches

(Eingriffsausgleichsmaßnahmensatzung) mit Ablöserichtlinien; G-17/12: Erwerb von Ökopunkten für die Bauleitplanung Gesetzliche Grundalgen: Eingriffsregelung: §§ 1a, 35 Baugesetzbuch (BauGB); §§ 14, 15 Bundesnaturschutzgesetz (BNatSchG); Artenschutz: §§ 44 ff. Bundesnaturschutzgesetz (BNatSchG); Ökopunkte/-konto: Ökokontoverordnung (analog)

### € 11.33.04 Verwaltung unbebauter Grundstücke

🔗 Ökokonto-Verordnung BaWü:  
[lubw.baden-wuerttemberg.de/natur-und-landschaft/okokonto-verordnung](http://lubw.baden-wuerttemberg.de/natur-und-landschaft/okokonto-verordnung)

🔗 Kompensationsverzeichnis, Stadt/Landkreis Freiburg im Breisgau:  
[rips-dienste.lubw.baden-wuerttemberg.de/rips/ingriffsregelung/apps/oekokonto/unb/massnahmen](http://rips-dienste.lubw.baden-wuerttemberg.de/rips/ingriffsregelung/apps/oekokonto/unb/massnahmen)





# 4.1 Nachhaltige und faire Beschaffung

bis 2030 sind nachhaltige, faire Verfahren in der (öffentlichen) Beschaffung verankert und langlebigen umweltentlastenden, sowie fair gehandelten Produkten mit Qualitätssiegeln wurde der Vorrang gewährt.

### Stand der Entwicklung:

Der Stadt Freiburg ist eine nachhaltige Beschaffung seit Jahren ein besonderes Anliegen, das sich durch ein vorbildliches und international bekanntes Engagement zeigt (z.B. Green City). Der Anteil der öffentlichen Hand am Bruttoinlandsprodukt beträgt jährlich mehr als 10 %. Ein beachtlicher Teil davon entfällt auf die Kommunen. Durch eine stärkere nachhaltige Beschaffung kann ein Nachfragedruck auf die Entwicklung sowie den Handel von umweltfreundlichen, sozialverträglichen Produkten erreicht werden und dient der Vorbildfunktion für private Unternehmen/ Haushalte.

Die rechtlichen Entwicklungen werden regelmäßig zwischen Haupt- und Personalamt, Vergabemanagement sowie Rechtsamt abgestimmt. Über Neuerungen werden die verantwortlichen Fachämter fortlaufend u.a. über das Beschäftigtenportal informiert, bspw. sind dort Leitfäden und Ratgeber von externen Institutionen (z.B. Umweltbundesamt, ICLEI) veröffent-

licht. Dabei handelt es sich um Informationen zum Beispiel für die Bereiche Büro- und IT-Geräte, Gebäudeunterhaltung und -bewirtschaftung.

Exemplarisch für die nachhaltige Beschaffung der Stadtverwaltung werden zwei Maßnahmen näher vorgestellt: 1. Bereits seit Mitte 2009 wird bei Druckern und Kopierern ausschließlich Recyclingpapier verwendet. Dadurch werden jährlich bspw. über 5 Millionen Liter Wasser eingespart, da die Herstellung von Frischfaserpapier sehr viele Ressourcen bindet. Für das Engagement wurde die Stadt Freiburg bereits mehrfach beim bundesweiten Wettbewerb Papieratlas ausgezeichnet. 2. Ende 2017 wurde ein amtsübergreifender PKW-Pool an mehreren Standorten eingerichtet. Es werden weitestgehend reine Elektroautos eingesetzt und deshalb wurde parallel eine interne Ladeinfrastruktur aufgebaut. Durch den Bezug von 100 % Ökostrom ist der Betrieb komplett CO2-neutral. Außerdem werden die gesamtstädtischen Ziele des Luftreinhalteplans (Stickoxide) und

## 4. Konsum und Lebensweise

### 4.1 Nachhaltige und faire Beschaffung

### 4.2 Halbierte Nahrungsmittelverschwendung

Zu diesem Nachhaltigkeitsziel noch kein Indikator vorhanden.

### 4.3 Regionale Kreislaufwirtschaft der Lebensmittelversorgung

### 4.4 Sensibilisierung für bewusste Konsum- und Verhaltensweisen

### 4.5 Vermindertes Abfallaufkommen

Lärmaktionsplans unterstützt. Durch die Nutzung einer modernen Corporate-Car-Sharing-Software werden für die jeweiligen Fahrbedarfe passgenaue Modelle bereitgestellt (z.B. Personenanzahl, Reichweite).

### Weitere Handlungsoptionen:

Hinsichtlich des Einsatzes von Recyclingpapier hat die Stadt ihr Ziel erreicht. Vielleicht besteht für die Zukunft durch die konsequente Umsetzung der Digitalisierungsstrategie in der Verwaltung die Möglichkeit, den Papierbedarf zu senken. Die PKW-Fuhrpark soll weiter hinsichtlich der Organisation der Nutzung und Mobilität optimiert und entsprechend den Regelungen der Schadstoffvorgaben modernisiert werden, wenn die finanziellen Möglichkeiten dies zulassen.

### Steuerungs- instrumente/ Drucksachen:

Bei Vergaben sind nationale und EU-weite rechtlichen Rahmenbedingungen zu berücksichtigen. Innerhalb der Vorgaben hat die Stadtverwaltung die Möglichkeit zur nachhaltigen Beschaffung. Die Optionen sind in der städtischen Vergabeordnung für alle Ämter und Dienststellen in einem Rahmen geregelt. Das Haupt- und Personalamt ist zentrale Stelle bei allgemeinen Anfragen zur Thematik und übt eine Koordinierungsfunktion aus. Für die Umsetzung der nachhaltigen Beschaffungen sind die einzelnen Fachämter verantwortlich (dezentrale Ressourcenverwaltung).



lokaler Beitrag der Stadt Freiburg zu den globalen Nachhaltigkeitszielen (SDGs)



## 4.3 Regionale Kreislaufwirtschaft der Lebensmittelversorgung

bis 2030 ist die Leistungsfähigkeit regionaler Versorgungsstrukturen, Wirtschaftskreisläufe und Stoffströme für die globale Nachhaltigkeit der Lebensmittelversorgung ausgebaut.

**Nachhaltigkeitsindikator:**

### Solidarische Landwirtschaftsprojekte

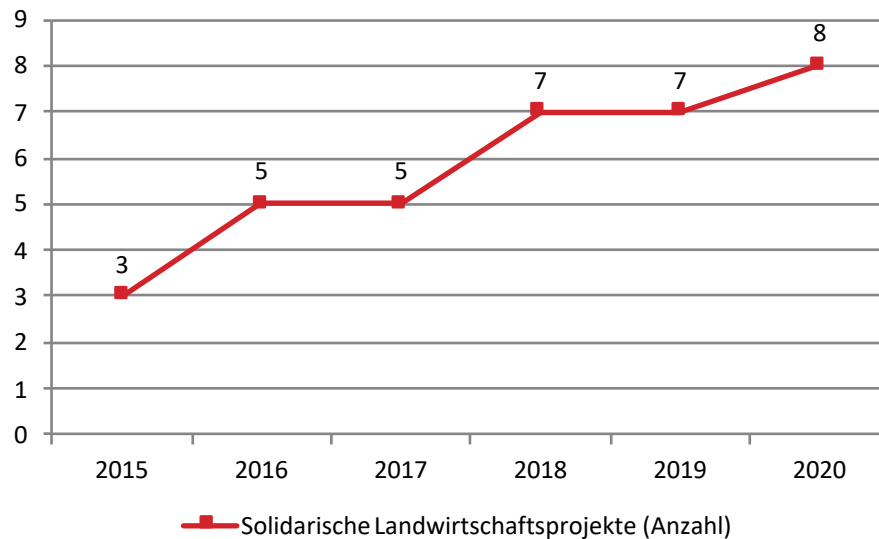

Datenquelle: Stadt Freiburg: Nachhaltigkeitsmanagement, Forschungsgesellschaft Die Agronauten e.V.

## 4. Konsum und Lebensweise

**4.1 Nachhaltige und faire Beschaffung**

**4.2 Halbierte Nahrungsmittelverschwendung**  
Zu diesem Nachhaltigkeitsziel noch kein Indikator vorhanden.

**4.3 Regionale Kreislaufwirtschaft der Lebensmittelversorgung**

**4.4 Sensibilisierung für bewusste Konsum- und Verhaltensweisen**

**4.5 Vermindertes Abfallaufkommen**

### Stand der Entwicklung:

Solidarische Landwirtschaft ist eine direkte Partnerschaft zwischen einer Gruppe von Konsument\_innen und Produzent\_innen, bei der Risiken, Verantwortung und Erträge mittels einer langfristigen vertraglichen Bindung geteilt werden. Für Freiburg zeigen die Zahlen der gestarteten Initiativen, dass es mehr Landwirte und Konsument\_innen (Prosumment\_innen) gibt, die eine andere Art des (Land-)Wirtschaftens wünschen: Enkeltauglich, direkt, fair und solidarisch.



lokaler Beitrag der Stadt Freiburg zu den globalen Nachhaltigkeitszielen (SDGs)



## 4.4 Sensibilisierung für bewusste Konsum- und Verhaltensweisen

bis 2030 sind als Grundlage für bewusste Konsum- und Verhaltensweisen die Wechselbeziehungen zwischen Konsumierenden in der Stadt und Produzierenden im regionalen Umland bzw. in globalen Herkunftsregionen sichtbar gemacht.

Nachhaltigkeitsindikator:

### AgriKultur Festival

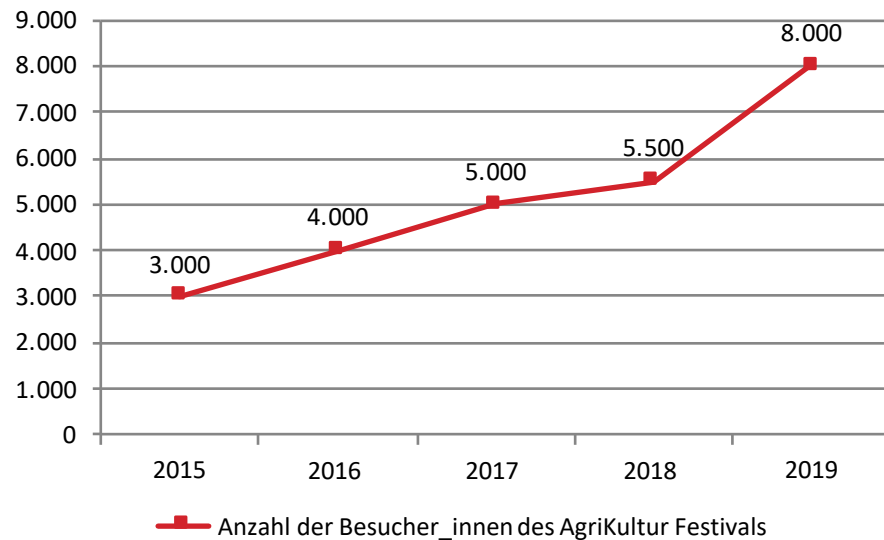

Datenquelle: Stadt Freiburg: Nachhaltigkeitsmanagement

## 4. Konsum und Lebensweise

- 4.1 Nachhaltige und faire Beschaffung
- 4.2 Halbierte Nahrungsmittelverschwendung  
*Zu diesem Nachhaltigkeitsziel noch kein Indikator vorhanden.*
- 4.3 Regionale Kreislaufwirtschaft der Lebensmittelversorgung
- 4.4 **Sensibilisierung für bewusste Konsum- und Verhaltensweisen**
- 4.5 Vermindertes Abfallaufkommen

### Stand der Entwicklung:

Das AgriKultur Festival startete 2012 und entwickelt sich zusehends zur Plattform für Austausch und Vernetzung von Akteur\_innen im Bereich regionaler ökologischer Landwirtschaft, Verarbeitung und Vermarktung, sowie von Konsument\_innen, Wissenschaft und öffentlichen Stellen. Um Landwirtschaft und Ernährung ökologisch und sozial umzugestalten, ist die Bewusstseinsbildung entscheidend. Das Konzept „AgriKultur“ setzt Landwirtschaft und Ernährung in einen kulturellen Rahmen.



lokaler Beitrag der Stadt Freiburg zu den globalen Nachhaltigkeitszielen (SDGs)





## 4.5 Vermindertes Abfallaufkommen

bis 2030 ist das Abfallaufkommen durch Vermeidung, Verminderung, Wiederverwertung und Wiederverwendung deutlich verringert.

**Nachhaltigkeitsindikator:**

### Abfallmenge gesamt und Anteil verwerteter Abfälle

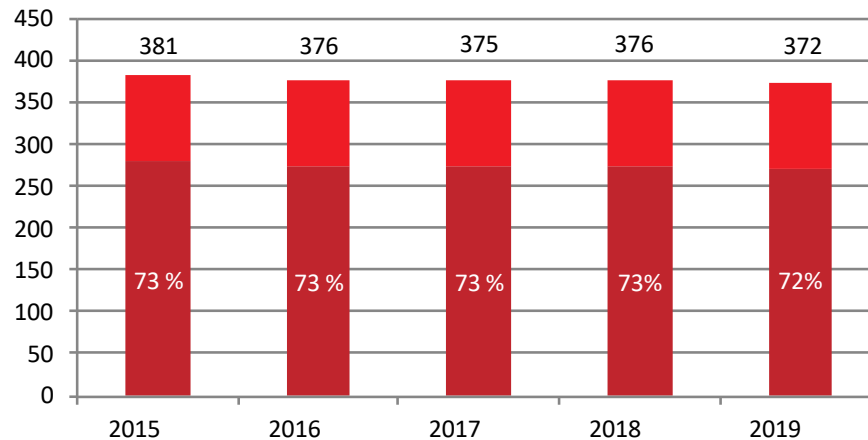

- Entsorgte Abfallmenge (Bio- und Grünabfälle, LVP, PPK, Glas, Metall, Kunststoff, Elektro + Elektroaltgeräte, Rest- und Sperrabfälle) je Einwohner\_in (in kg/Jahr)
- Anteil verwerteter Abfälle (Bio- und Grünabfälle, Papier, Glas, Leichtstoffe, Elektronikschrott) am gesamten Abfallaufkommen je Einwohner\_in (in %)

Datenquelle: Angelehnt an SDG-Kernindikator (36), Rahmendaten ASF, BBSR (Bundesinstitut für Bau-, Stadt-, und Raumforschung), Land Baden-Württemberg (Abfallbilanz 2017 Baden-Württemberg)

## 4. Konsum und Lebensweise

### 4.1 Nachhaltige und faire Beschaffung

### 4.2 Halbierte Nahrungsmittelverschwendung

Zu diesem Nachhaltigkeitsziel noch kein Indikator vorhanden.

### 4.3 Regionale Kreislaufwirtschaft der Lebensmittelversorgung

### 4.4 Sensibilisierung für bewusste Konsum- und Verhaltensweisen

### 4.5 Vermindertes Abfallaufkommen

### Stand der Entwicklung:

Die anfallende Abfallmenge ist ein Anzeiger dafür, wie effizient Vermeidung, Verminderung, Wiederverwertung und Wiederverwendung von Materialien bzw. Ressourcen umgesetzt werden. Auch die Mülltrennung spielt dabei eine große Rolle. Eine geringe Abfallmenge, besonders an nicht verwertbarem Abfall, wirkt sich positiv auf den Verbrauch von Ressourcen, den Umwelt- und Gewässerschutz sowie die Energiebilanz aus.



### lokaler Beitrag der Stadt Freiburg zu den globalen Nachhaltigkeitszielen (SDGs)



## 5.1 Klimagerechte und lebenswerte Stadt

bis 2030 ist eine flächensparende Siedlungsentwicklung durch Schaffung kompakter, mit Freiraum gut versorgter Quartiere und Stadtteile, vorrangig über maßvolle, qualifizierte Innenentwicklung unter Berücksichtigung von Grün- und Freiflächenversorgung zur Sicherung einer klimagerechten und lebenswerten Stadt verwirklicht.

## 5. Stadtentwicklung

- 5.1 Klimagerechte und lebenswerte Stadt**
- 5.2** Attraktive Stadtteile und Ortschaften
- 5.3** Zugang zu bedarfsgerechtem Wohnraum
- 5.4** Erhalt und Ausbau der Grün- und Freiräume

### Nachhaltigkeitsindikator:

### Siedlungs- und Verkehrsfläche pro Einwohner\_in

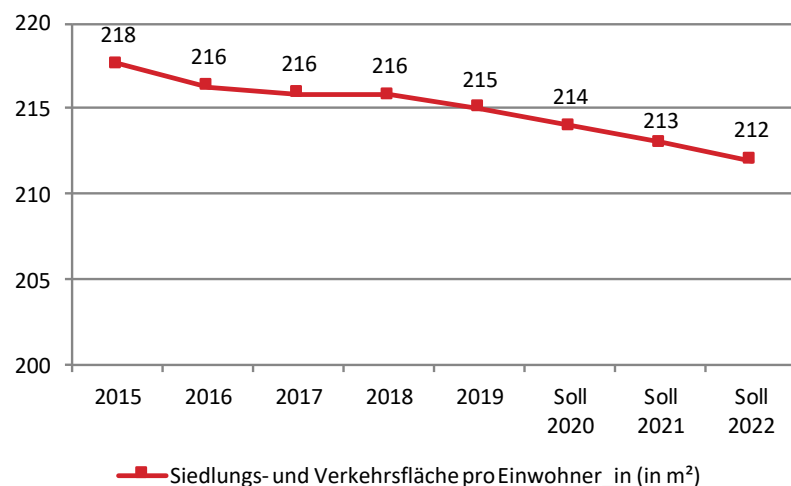

Datenquelle: Stadt Freiburg: Amt für Bürgerservice und Informationsverarbeitung

### Stand der Entwicklung:

Als Indikator für die Innenentwicklung ist die Siedlungs- und Verkehrsfläche pro Einwohner in qm angeführt. Prognose berechnet auf Grundlage der Entwicklung von 2010-2017 (-0,05% p.a.). Der Indikator ist rückläufig, auch wenn Neubaufächen erschlossen wurden. Dies bedeutet, dass der Zuwachs der Bevölkerungszahl höher ist als der Zuwachs der Siedlungs- und Verkehrsfläche und daher das Ziel einer effektiveren Flächenausnutzung erfolgreich verfolgt wird.



### lokaler Beitrag der Stadt Freiburg zu den globalen Nachhaltigkeitszielen (SDGs)



## Was wollen Sie mit Ihrem Beitrag für Freiburg erreichen?

Ziel ist ein schonender Umgang und die optimale Nutzung von Grund und Boden, immer unter Beachtung eines gesunden Verhältnisses von öffentlichen Verkehrs- und Gemeinflächen sowie Bauflächen. Der Gesetzgeber hat dabei im BauGB zur Verwirklichung von Planungen das Mittel der Baulandumlegung vorgesehen. Planungen werden auf die rechtliche Umsetzbarkeit untersucht sowie die Mitwirkungsbereitschaft der Eigentümer\_innen gestärkt.

### Ämterspezifische Kennzahl:

## Realisierungsuntersuchungen

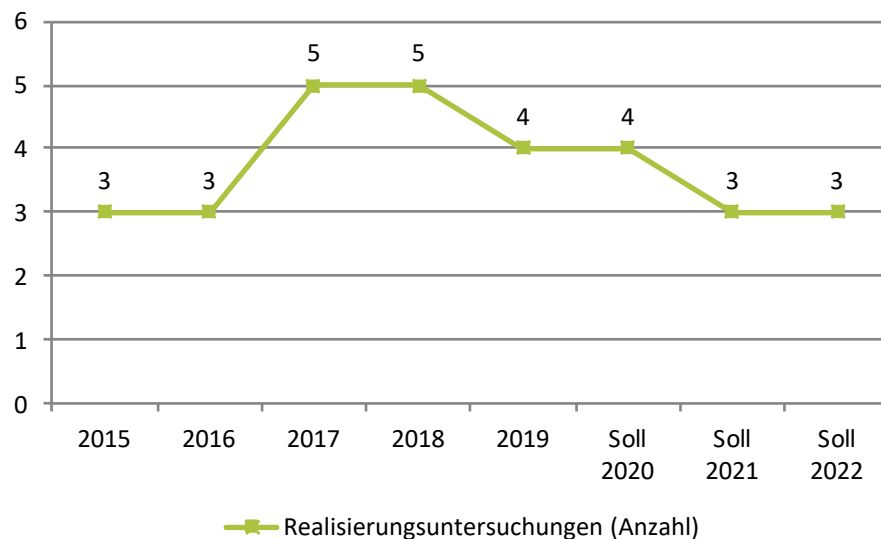

Datenquelle: Stadt Freiburg: eigene Erhebungen, Vermessungsamt

### Beschreibung:

Die Umlegungsstelle überprüft anhand der Planungsdaten das Verhältnis von Bauland und Nichtbauland (öffentliche Verkehrs- und Grünflächen und andere Flächen, die nicht für die Bebauung vorgesehen sind). Die exakte Zuordnung zu einzelnen Jahren ist nicht möglich, da Planungen oft über mehrere Jahre laufen und auch immer wieder Anpassungen gemacht werden. Generell werden alle Baugebiete untersucht, die durch die Umlegungsstelle umgesetzt werden sollen.

## Welche Maßnahmen führen Sie durch, um diesen Beitrag zu erreichen?

Neben der Prüfung, Kalkulation und Durchführung von Bodenordnungsverfahren nimmt die Umlegungsstelle eine beratende Rolle bei Planungsverfahren wahr, um eine optimale Baulandbereitstellung bzw. Flächengewinnung zu gewährleisten. Das Umlegungsverfahren dient der Bildung zweckmäßig gestalteter Grundstücke im Geltungsbereich eines Bebauungsplans und/oder innerhalb der im Zusammenhang bebauten Ortsteile, auch unter Berücksichtigung ökologischer Belange die Umsetzung und Sicherstellung städtebaulicher und sonstiger öffentlich-rechtlicher Vorgaben wird dadurch gewährleistet.

### Durch welche Kooperationen/ Zusammenarbeit erreichen Sie das Nachhaltigkeitsziel?

Wichtigste Kooperationspartner\_innen sind das Stadtplanungsamt, das Garten und Tiefbauamt sowie das Umweltschutzamt.

### Ausblick: Welche weiteren Handlungsoptionen ergeben sich daraus?

Besonders vor dem Hintergrund immer knapper werdendes Baulandes und steigender Immobilienpreise ist der sorgsame Umgang mit den bebaubaren Flächen besonders wichtig. Im urbanen Bereich der Stadt Freiburg ist auf die Ausnutzbarkeit besondere Aufmerksamkeit zu richten, ohne dass die Wohnqualität darunter leidet. Der

Wohnform der Mehrfamilienwohnhäuser muss gegenüber der Ein-Zweifamilienhausbauweise Vorrang gegeben werden. Ausnahmen sollten nur in ausgesuchten Lagen möglich sein, unter Berücksichtigung der Nachbarschaftsbebauung. Auch müssen die Baugebiete vorab auf die Eignung als Baugebiet überprüft werden, so muss u. a. das Verhältnis von Bauflächen zu Nichtbauflächen wirtschaftlichen Überlegungen standhalten.

### Durch welche Steuerungsinstrumente/ Drucksachen wird das Nachhaltigkeitsziel erreicht?

Im Rahmen der Realisierungsuntersuchungen wird von der Geschäftsstelle des Umlegungsausschusses geprüft, ob die Durchführbarkeit auch im Hinblick auf die Wirtschaftlichkeit und optimale Bodennutzung gegeben ist. Die Berechnungen werden seit 2000 für alle Baugebiete durchgeführt, die durch die Umlegungsstelle umgesetzt werden sollen. Gemeinderatsbeschlüsse: Bau- und Umlegungsausschuss 17/015 vom 15.03.2017, 16/020 vom 23.11.2016; Gesetzliche Grundlagen: §§ 45 ff. Baugesetzbuch (BauGB)

### € 51.11.08 Umlegungsverfahren nach Baugesetzbuch und sonstige Ordnungsmaßnahmen



## 5.2 Attraktive Stadtteile und Ortschaften

bis 2030 sind Stadtteile und Ortschaften hoher städtebaulicher Qualität mit daseinssichernder Infrastruktur, einer hohen Nutzungsvielfalt, starken Zentren, attraktivem Einzelhandel und Begegnungsmöglichkeiten zur Vernetzung im Quartier entwickelt.

## 5. Stadtentwicklung

- 5.1 Klimagerechte und lebenswerte Stadt
- 5.2 **Attraktive Stadtteile und Ortschaften**
- 5.3 Zugang zu bedarfsgerechtem Wohnraum
- 5.4 Erhalt und Ausbau der Grün- und Freiräume

### Nachhaltigkeitsindikator:

### Nahversorgungsisochronen

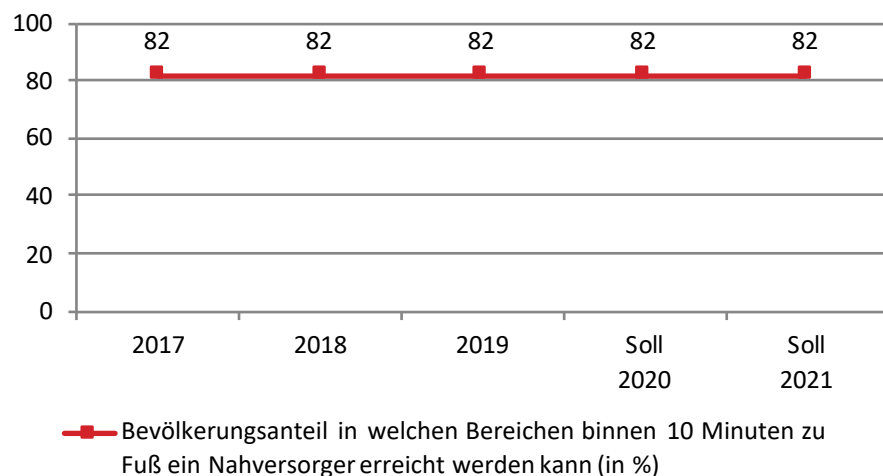

### Stand der Entwicklung:

Der Indikator zeigt an, in welchen Bereichen binnen 10 min zu Fuß ein Nahversorger (Lebensmittelmarkt ab 200 m<sup>2</sup> Verkaufsfläche) erreicht werden kann. Dabei werden räumliche Barrieren wie Flüsse, Bahnlinien, viel befahrene Straßen oder Höhenunterschiede in die Wegeberechnung einbezogen. Bis 2020 wird eine Stabilisierung des Kennwertes angenommen. In manchen Lagen schließen Nahversorger, während durch bauliche Entwicklung in anderen Bereichen neue Nahversorgungsangebote geschaffen werden können.

Datenquelle: Stadt Freiburg: Gutachten als Grundlage zur Fortschreibung des Einzelhandels- und Zentrenkonzeptes, Stadtplanungsamt



### lokaler Beitrag der Stadt Freiburg zu den globalen Nachhaltigkeitszielen (SDGs)



### Was wollen Sie mit Ihrem Beitrag für Freiburg erreichen?

Die unverwechselbare Identität eines zentralen Versorgungsbereiches (und auch eines Quartierszentrums) wird durch verschiedene Faktoren (Konzentration Einzelhandels- und Dienstleistungsmix, Architektur etc.) geprägt. Ziel ist es, diese als wahrnehmbare und funktionsbildende Zentren für die Nahversorgung und Versorgung mit sonstigen Waren des mittelfristigen Bedarfs zu erhalten und zu stärken. Vor dem Hintergrund des zunehmenden interkommunalen Wettbewerbs und Online-Handels ist die Stärkung eines klaren Profils von wesentlicher Bedeutung. Dabei möchten wir Freiburg als „Stadt der kurzen Wege“ weiterentwickeln, um lebendige Räume zu schaffen und auch für weniger mobile Bevölkerungsgruppen eine hochwertige Nahversorgung zu sichern. Zudem soll mit einer wohnungsnahen Versorgung ermöglicht werden, dass insbesondere der motorisierte Verkehr und die damit einhergehende Umweltbelastungen reduziert werden.

### Welche Maßnahmen führen Sie durch, um diesen Beitrag zu erreichen?

Nahversorgungsangebote sollen sowohl für die Bewohner\_innen der Freiburger Kernstadt als auch der Stadtteile erhalten und gestärkt werden. In Siedlungsbereichen ohne Nahversorgung wird eine Verbesserung der bestehenden Situation angestrebt.

### Durch welche Kooperationen/ Zusammenarbeit erreichen Sie das Nachhaltigkeitsziel?

Im Sinne der integrativen Stadtplanung muss das Stadtplanungsamt mit möglichst allen von der Planung betroffenen Akteur\_innen zusammenarbeiten. Das beginnt mit der Zusammenarbeit zwischen Ämtern innerhalb der Stadtverwaltung, geht über Fachberatungen mit Architekt\_innen und bezieht auch oftmals große Teile der Freiburger Stadtgesellschaft mit ein. Wichtiger Partner\_innen der Stadt, um das Nachhaltigkeitsziel zu erreichen, sind neben Investor\_innen insbesondere Betreiber\_innen von Lebensmittelmärkten.

### Ausblick: Welche weiteren Handlungsoptionen ergeben sich daraus?

Gemäß der Beschlussfassung des Gemeinderates über das Konzept zur Gesamtfortschreibung des Freiburger Einzelhandels- und Zentrenkonzeptes im Oktober 2018, werden die Einzelhandelsnutzungen und Zulässigkeiten in den betroffenen Bebauungsplänen anlassbezogen geprüft, angepasst und ergänzt. Darüber hinaus ist bei der städtebaulichen Neuausrichtung von Quartieren die Nahversorgungssituation von Anfang an an zentraler Stelle mitzudenken. Dabei ist jedoch zu beachten, dass die tatsächliche Ansiedlung oder Erhaltung von Lebensmittelbetrieben maßgeblich von der Investitionsbereitschaft privater Dritter abhängig ist und das Stadtplanungsamt hierauf keinen Einfluss hat.

### Durch welche Steuerungsinstrumente/ Drucksachen wird das Nachhaltigkeitsziel erreicht?

Das Freiburger Einzelhandels- und Zentrenkonzept ist das zentrale Steuerungsinstrument, welches als städtebauliches Entwicklungskonzept gemäß § 1 Abs. 6 Nr. 11 BauGB beschlossen und 2018 umfassend überarbeitet und aktualisiert wurde. Das Konzept dient als Argumentations- und Entscheidungshilfe bei konkreten Einzelhandelsprojekten im Kontext der gesamtstädtischen Entwicklung für die Politik und Verwaltung sowie als Investitionssicherheit für Investor\_innen und sonstige Akteur\_innen. Ergänzend wurde ein Gutachten im Rahmen der Fortschreibung des Konzeptes vergeben, um die Nahversorgungssituation zu ermitteln. Mittels sog. Nahversorgungsisochronen wird die tatsächliche Entfernung vom Wohnhaus zum nächsten Lebensmittelbetrieb abgebildet.

### € 51.10.01 Stadtentwicklung und städtebauliche Planung



## 5.3 Zugang zu bedarfsgerechtem Wohnraum

bis 2030 ist der Zugang zu barrierefreiem, bedarfsgerechtem, sicherem und bezahlbarem Wohnraum sichergestellt.

## 5. Stadtentwicklung

- 5.1 Klimagerechte und lebenswerte Stadt
- 5.2 Attraktive Stadtteile und Ortschaften
- 5.3 Zugang zu bedarfsgerechtem Wohnraum
- 5.4 Erhalt und Ausbau der Grün- und Freiräume

Nachhaltigkeitsindikator:

### Mietpreise

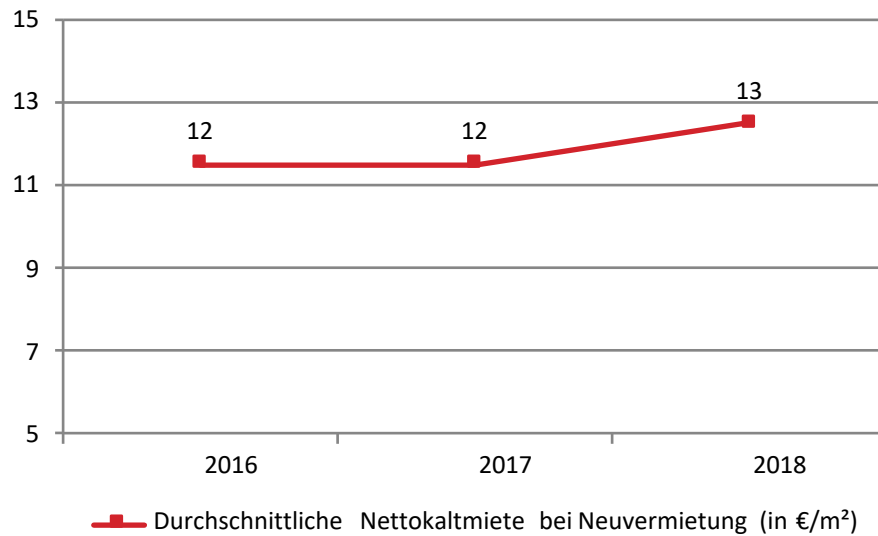

Datenquelle: SDG-Kernindikator (30), BBSR (Bundesinstitut für Bau-, Stadt-, und Raumforschung)

### Stand der Entwicklung:

Die durchschnittliche Nettokaltmiete zeigt die Mietpreisentwicklung in Freiburg. Hier dargestellt ist der Durchschnitt der Neuvertragsmieten. Unter Berücksichtigung der Bestandsverträge liegt die mittlere monatliche Nettomiete aller Wohnungen – unabhängig von Wohnfläche, Baujahr und sonstigen Wohnwertmerkmalen – in der Stadt Freiburg bei 8,56 €/m² (Quelle: Mietspiegel Freiburg 2019/2020).



lokaler Beitrag der Stadt Freiburg zu den globalen Nachhaltigkeitszielen (SDGs)



## Referat für bezahlbares Wohnen

### Was wollen Sie mit Ihrem Beitrag für Freiburg erreichen?

Die direkt dem Oberbürgermeister zugeordnete Stabsstelle Referat für bezahlbares Wohnen nimmt die zentrale gesamtstädtische Koordination und Konzeption der städtischen wohnungs- und bauandpolitischen Maßnahmen mit Steuerungsfunktion wahr. Ziel ist es, bezahlbaren Wohnraum mit fairen Mieten für Freiburg zu schaffen und zu erhalten. Dabei sollen insbesondere Gruppen mit besonderen Bedarfslagen unterstützt, die Wohn- und Bodennutzung noch effizienter gestaltet, gemeinwohlorientiertes Wohnen gefördert und Baukosten gesenkt werden.

### Welche Maßnahmen führen Sie durch, um diesen Beitrag zu erreichen?

Das „Gesamtkonzept Wohnen“ wird als Maßnahmen- und Strategiepaket dem Gemeinderat am 10.11.2020 zur Sicherung und Schaffung von bezahlbarem Wohnraum mit insgesamt rund 40 Themenfeldern zur Entscheidung vorgelegt. Darüber hinaus unterstützt das RbW gemeinwohlorientierte Wohninitiativen. Dazu gehören, neben Projekten mit dem Ziel einer langfristigen Bezahlbarkeit der Mieten, auch Initiativen wie z.B. Baugenossenschaften mit einer besonderen ökologischen Ausrichtung. Die Förderung der neu gegründeten privaten Dachgenossenschaft ist eine weitere Maßnahme, um den o.g. Beitrag zu erreichen, denn Ressourcen werden hier gebündelt und Synergien entstehen. Ein wesentlicher Aspekt – auch aus Gründen der Nachhaltigkeit – ist die effiziente Nut-

zung bestehenden Wohnraums. Maßnahmen hierzu sind z.B. die Entwicklung einer Online-Wohnraumtauschbörse für Freiburg sowie das Projekt „Wohnen für Hilfe“. Hier werden Wohnpartnerschaften zwischen Studierenden, Auszubildenden und Interessierten auf der einen Seite und Senior\_innen, Familien und Personen mit Unterstützungsbedarf im Haushalt auf der anderen Seite, vermittelt. Einen weiteren Baustein zur Nachhaltigkeit stellt eine vom RbW erstellte Online-Serviceseite mit Förderprogrammen für bauende Privatpersonen dar; darin werden z.B. auch Förderprogramme zum klimafreundlichen Bauen und Wohnen aufgeführt, zusammengefasst und zur Förderstelle verlinkt.

### Durch welche Kooperationen/ Zusammenarbeit erreichen Sie das Nachhaltigkeitsziel?

Das RbW kooperiert mit einer Vielzahl an Fachämtern, z.B. in Form der Lenkungsgruppe Wohnen. Hier findet im 14-tägigen Rhythmus ein ämterübergreifender Austausch statt. Strategien werden erarbeitet und abgestimmt. Darüber hinaus ist das RbW mit Vertreter\_innen der Wohn- und Bauwirtschaft regelmäßig im Gespräch. Dies geschieht z.B. im Rahmen von Veranstaltungen wie dem Bündnis für Wohnen. Bei einem Workshop des Öko-Instituts zur effizienten Wohnraumnutzung nahm das Referat zudem als Impulsgeber teil. Überregional ist das RbW Teil des Netzwerks der Wohnraumbauftragten Baden-Württemberg. Ideen und Impulse werden hier ausgetauscht.

### Ausblick: Welche weiteren Handlungsoptionen ergeben sich daraus?

Die Umsetzung der Maßnahmen aus dem o.g. Gesamtkonzept Wohnen wird durch das RbW gesteuert und begleitet. Die Förderung von gemeinwohlorientierten Bauinitiativen und das Projekt, ein Wohnheim für Auszubildende zu errichten, werden beispielsweise weiter vorangetrieben. Darüber hinaus werden neue Einzelprojekte weiter federführend bearbeitet oder unterstützt. Bei der Erstellung der Erbbaurechtskonzeption oder der Entwicklung des neuen Quartiers Kleineschholz ist das RbW ebenso stark eingebunden.

### Durch welche Steuerungsinstrumente/ Drucksachen wird das Nachhaltigkeitsziel erreicht?

Beispielsweise durch das Gesamtkonzept Wohnen (DS G-20/134) werden die kurz- und mittelfristigen Ziele gesteuert. Konkrete Einzelprojekte wie die Wohnraumtauschbörse oder genossenschaftliche Themen werden durch separate Drucksachen dem Gemeinderat zur Entscheidung vorgelegt. Darüber hinaus gibt es neben der Lenkungsgruppe Wohnen ein weiteres steuerndes Gremium, nämlich die Dezentralenkonferenz Wohnen. Hier werden einmal im Monat bau- und wohnungsrelevante Themen eingebracht und entschieden. Dadurch wird eine gesamtstädtische strategische Ausrichtung in der Bau- und Wohnungspolitik gewährleistet.

 Bezahlbares Wohnen in Freiburg: [freiburg.de/pb/1455008](https://freiburg.de/pb/1455008)



## 5.4 Erhalt und Ausbau der Grün- und Freiräume

bis 2030 ist ein qualitativ und quantitativ gutes Angebot an Grün- und Freiräumen sichergestellt.

## 5. Stadtentwicklung

- 5.1 Klimagerechte und lebenswerte Stadt
- 5.2 Attraktive Stadtteile und Ortschaften
- 5.3 Zugang zu bedarfsgerechtem Wohnraum
- 5.4 **Erhalt und Ausbau der Grün- und Freiräume**

Nachhaltigkeitsindikator:

### Naherholungsflächen

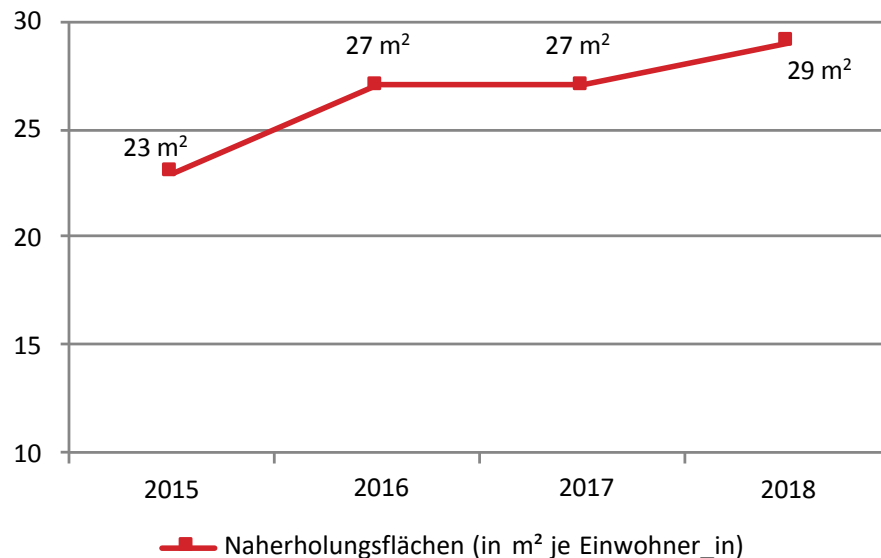

Datenquelle: SDG-Kernindikator (34), BBSR (Bundesinstitut für Bau-, Stadt-, und Raumforschung)

### Stand der Entwicklung:

Erholungsflächen umfassen unbebaute Flächen, die überwiegend dem Sport oder der Erholung dienen z.B. Grünanlagen, Parks, Schrebergärten sowie Sportflächen. Erholungsflächen erfüllen wichtige soziale, ökologische und ökonomische Funktionen. Es bestehen die Bemühungen, die Entwicklung von Bauflächen stets mit dem (qualitativen) Ausbau von Naherholungsflächen zusammenzudenken.



### lokaler Beitrag der Stadt Freiburg zu den globalen Nachhaltigkeitszielen (SDGs)





## Forstamt

### Was wollen Sie mit Ihrem Beitrag für Freiburg erreichen?

Es soll eine qualitativ hochwertigen Sport- und Erholungsinfrastruktur für die Bevölkerung im Wald geschaffen werden, bei gleichzeitiger konzeptioneller Besucherlenkung zum Schutz besonders sensibler Naturräume.

#### Ämterspezifische Kennzahl:

### Mountainbike-Streckennetz

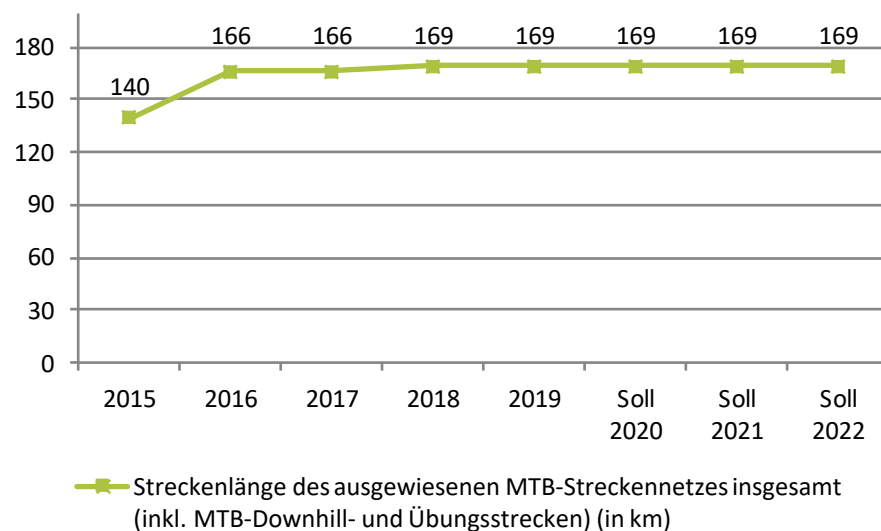

Datenquelle: Stadt Freiburg: Forstamt, Waldfreizeitkarte, externer Dienstleister

#### Beschreibung:

Die Zielgröße der Entwicklung eines Mountainbike-Streckennetzes wird ab dem Jahr 2018 erreicht und soll auf diesem Niveau verbleiben.

### Welche Maßnahmen führen Sie durch, um diesen Beitrag zu erreichen?

Ausweisung und Beschilderung von Wanderwegen; MTB-Strecken und Waldlaufstrecken; Bereitstellung von Grillstellen; Vermietung von Grillhütten; Offenhaltung von Aussichtspunkten; Unterhaltung der Waldwege; Aufstellen von Bänken; Unterhaltung des Stadtwaldarboretums; Pflege und Unterhaltung von Themenpfaden

### Durch welche Kooperationen/ Zusammenarbeit erreichen Sie das Nachhaltigkeitsziel?

Es finden Kooperationen mit dem Schwarzwaldverein, dem Mountainbike Freiburg e.V. und den Freunden des Stadtwaldarboretums u.a. statt.

### Durch welche Steuerungsinstrumente/ Drucksachen wird das Nachhaltigkeitsziel erreicht?

Zentrale Steuerungselemente / Konzepte sind hier: die Freiburger Waldkonvention, das Gesamtnutzungskonzept Opfinger See, die Forsteinrichtung, die Mountainbikestreckenkonzeption und die Waldfreizeitkarte.

€ 55.50.03 Erhaltung und Förderung der sozialen Funktion des Waldes (Schlüsselposition)



## 6.1 Verminderung des motorisierten Individualverkehrs

bis 2030 ist die Verminderung des motorisierten Individualverkehrs (MIV) durch eine integrierte Stadt- und Verkehrsplanung erfolgt und trägt zur Verbesserung der Sicherheit im Straßenverkehr bei.

## 6. Mobilität

- 6.1 Verminderung des motorisierten Individualverkehrs**
- 6.2** Gesteigerte Nutzung des öffentlichen Personennahverkehrs (ÖPNV)
- 6.3** Gesteigerte Nutzung des Fußwegenetzes
- 6.4** Steigerung des Radverkehrsanteils
- 6.5** Integriertes Mobilitätsmanagement und alternative Mobilitätsformen

**Nachhaltigkeitsindikator:**

### Modal Split (Kfz)

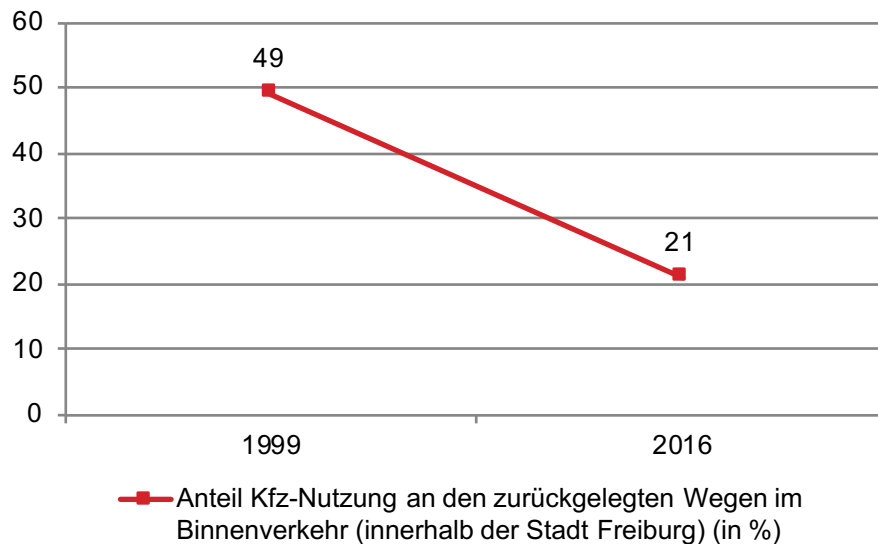

### Stand der Entwicklung:

Anteil der Wege, die innerhalb Freiburgs mit dem jeweiligen Verkehrsmittel zurückgelegt werden, in Prozent. Wurde 1999 (Kfz: 49%; Rad: 27%; zu Fuß: 14%; ÖPNV: 10%) und 2016 erhoben, die nächste Erhebung ist noch nicht absehbar.

Datenquelle: SDG-Kernindikator (31), flächendeckende Haushaltsbefragungen, Stadt Freiburg Garten- und Tiefbauamt



### lokaler Beitrag der Stadt Freiburg zu den globalen Nachhaltigkeitszielen (SDGs)



## Garten- und Tiefbauamt

### Was wollen Sie mit Ihrem Beitrag für Freiburg erreichen?

Oberstes Ziel der städtischen Verkehrspolitik und -planung ist eine stadt- und umweltverträgliche Entwicklung des städtischen Verkehrs. Zuletzt wurden im Verkehrsentwicklungsplan 2020 die Hauptziele bestätigt, Verkehr durch eine abgestimmte Stadtentwicklungs- und Verkehrspolitik zu vermeiden („Stadt der kurzen Wege“) und den Umweltverbund (Fuß, Rad und ÖPNV) attraktiver zu machen. Konkrete Ziele der Radverkehrsförderung der Stadt Freiburg sind die Steigerung des Radverkehrsanteils auf >30% und eine deutliche Senkung der Unfälle mit Radbeteiligung.

### Welche Maßnahmen führen Sie durch, um diesen Beitrag zu erreichen?

Für die Förderung der umweltfreundlichen Verkehrsarten: Rad: Ausbau des Netzes der Rad-Vorrang-Routen sowie sonstiger Radwege, Erhöhung der Zahl der Radabstellplätze; ÖPNV: Ausbau der Stadtbahnstrecken, barrierefreier Umbau von Haltestellen; zu Fuß: Ausbau von Gehwegen, Verminderung des Parkens auf Gehwegen, barrierefreier Aus- und Umbau von Gehwegen. Für die Begrenzung der schädlichen Auswirkungen des Kfz-Verkehrs: Geschwindigkeitsbegrenzungen, Parkraumbewirtschaftung.

### Durch welche Kooperationen/ Zusammenarbeit erreichen Sie das Nachhaltigkeitsziel?

Für die Radverkehrsförderung kooperiert das GuT mit der Lenkungsgruppe Radverkehr (Verkehrsverbände und Vertreter\_innen des Gemeinderates unter Leitung des Baubürgermeisters) sowie mit der Fachgruppe Radverkehr (Verkehrsverbände, Polizei, ADFC, VCD, ADAC usw.), um weitere Schwerpunkte zu entwickeln und einzelne Maßnahmen abzustimmen. Außerdem findet eine Zusammenarbeit mit anderen Fachämtern sowie mit der Freiburger Verkehrs AG statt.

### Ausblick: Welche weiteren Handlungsoptionen ergeben sich daraus?

Der Anteil des Radverkehrs am Modal-Split im Stadtverkehr ist 2016 durch eine Haushaltsbefragung i.H.v. 34% ermittelt worden, dieses Ziel ist also bereits erreicht. Der Radverkehr soll weiter gesteigert werden. Dies soll durch den Ausbau einer sicheren und komfortablen Radinfrastruktur geschehen.

### Durch welche Steuerungsinstrumente/ Drucksachen wird das Nachhaltigkeitsziel erreicht?

Drucksachen G-08/031: Verkehrsentwicklungsplan VEP Freiburg 2020; G-12/136: Radverkehrskonzept 2020

€ 51.10.06 Verkehrsentwicklungsplan (Schlüsselposition)

🔗 Verkehrsentwicklungsplan VEP 2020: [freiburg.de/pb/231652](https://freiburg.de/pb/231652)



## 6.2 Gesteigerte Nutzung des öffentlichen Personennahverkehrs (ÖPNV)

bis 2030 trägt der öffentliche Personennahverkehr (ÖPNV) durch attraktiven Netzausbau und unter Berücksichtigung individueller Fahrgastbedürfnisse zu einem höheren Anteil der Fahrgastzahlen im Binnen- und im Quell-/Zielverkehr bei.

## 6. Mobilität

- 6.1 Verminderung des motorisierten Individualverkehrs
- 6.2 **Gesteigerte Nutzung des öffentlichen Personennahverkehrs (ÖPNV)**
- 6.3 Gesteigerte Nutzung des Fußwegenetzes
- 6.4 Steigerung des Radverkehrsanteils
- 6.5 Integriertes Mobilitätsmanagement und alternative Mobilitätsformen

Nachhaltigkeitsindikator:

### Modal Split (ÖPNV)

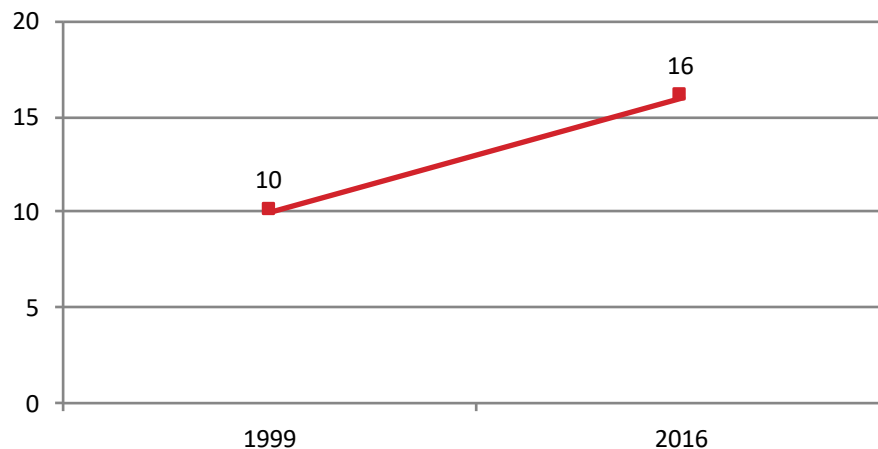

— Anteil ÖPNV-Nutzung an den zurückgelegten Wegen im Binnenverkehr (innerhalb der Stadt Freiburg) (in%)

Datenquelle: Stadt Freiburg: Garten- und Tiefbauamt, flächendeckende Haushaltsbefragungen

### Stand der Entwicklung – Modal Split – Ziel 6.2, 6.3 und 6.4:

Anteil der Wege, die innerhalb Freiburgs mit dem jeweiligen Verkehrsmittel zurückgelegt werden, in Prozent. Wurde 1999 (Kfz: 49%; Rad: 27%; zu Fuß: 14%; ÖPNV: 10%) und 2016 erhoben, die nächste Erhebung ist noch nicht absehbar.



### lokaler Beitrag der Stadt Freiburg zu den globalen Nachhaltigkeitszielen (SDGs)



## 6.3 Gesteigerte Nutzung des Fußwegenetzes

bis 2030 trägt ein attraktiver Ausbau des Fußwegenetzes zur Erhöhung des Fußverkehrsanteils bei.

## 6. Mobilität

- 6.1 Verminderung des motorisierten Individualverkehrs
- 6.2 Gesteigerte Nutzung des öffentlichen Personennahverkehrs (ÖPNV)
- 6.3 **Gesteigerte Nutzung des Fußwegenetzes**
- 6.4 Steigerung des Radverkehrsanteils
- 6.5 Integriertes Mobilitätsmanagement und alternative Mobilitätsformen

Nachhaltigkeitsindikator:

Modal Split (zu Fuß)

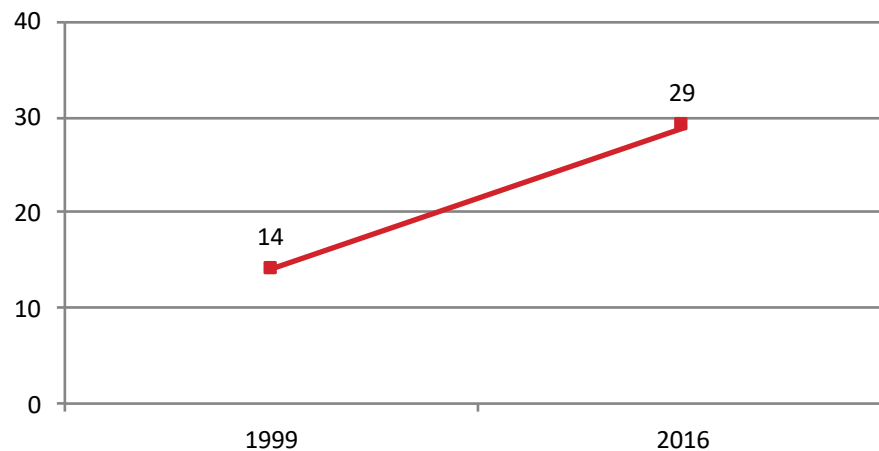

■ Anteil Z Fußgehende an den zurückgelegten Wegen im Binnenverkehr (innerhalb der Stadt Freiburg) (in %)

Datenquelle: Stadt Freiburg: Garten- und Tiefbauamt, flächendeckende Haushaltsbefragungen

Stand der Entwicklung – Modal – Split Ziel 6.2, 6.3 und 6.4:

Anteil der Wege, die innerhalb Freiburgs mit dem jeweiligen Verkehrsmittel zurückgelegt werden, in Prozent. Wurde 1999 (Kfz: 49%; Rad: 27%; zu Fuß: 14%; ÖPNV: 10%) und 2016 erhoben, die nächste Erhebung ist noch nicht absehbar.



lokaler Beitrag der Stadt Freiburg zu den globalen Nachhaltigkeitszielen (SDGs)



## 6.4 Steigerung des Radverkehrsanteils

bis 2030 ist der Radverkehr anteilig gestiegen und die Nutzung des Fahrrades durch den Ausbau der Radverkehrsanlagen attraktiv und sicher.

## 6. Mobilität

- 6.1 Verminderung des motorisierten Individualverkehrs
- 6.2 Gesteigerte Nutzung des öffentlichen Personennahverkehrs (ÖPNV)
- 6.3 Gesteigerte Nutzung des Fußwegenetzes
- 6.4 **Steigerung des Radverkehrsanteils**
- 6.5 Integriertes Mobilitätsmanagement und alternative Mobilitätsformen

Nachhaltigkeitsindikator:

### Modal Split (Radverkehr)

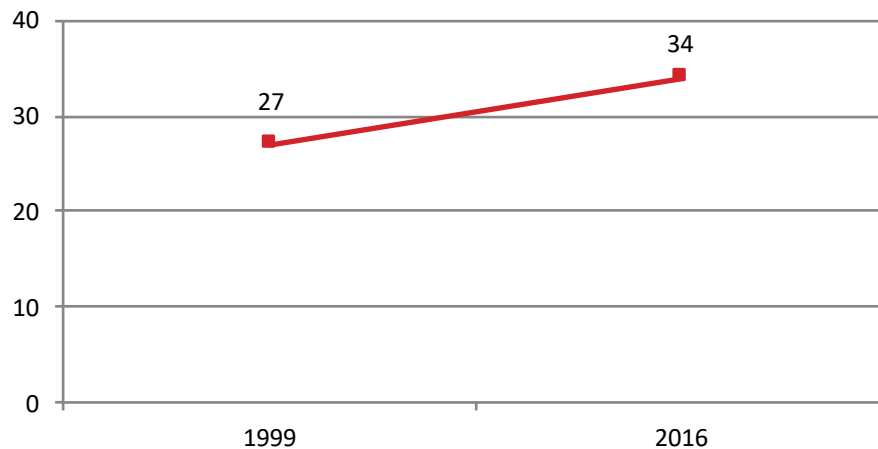

Anteil Fahrrad-Nutzung an den zurückgelegten Wegen im Binnenverkehr (innerhalb der Stadt Freiburg) (in %)

Datenquelle: Stadt Freiburg: Garten- und Tiefbauamt, flächendeckende Haushaltsbefragungen

### Stand der Entwicklung – Modal Split – Ziel 6.2, 6.3 und 6.4:

Anteil der Wege, die innerhalb Freiburgs mit dem jeweiligen Verkehrsmittel zurückgelegt werden, in Prozent. Wurde 1999 (Kfz: 49%; Rad: 27%; zu Fuß: 14%; ÖPNV: 10%) und 2016 erhoben, die nächste Erhebung ist noch nicht absehbar.



### lokaler Beitrag der Stadt Freiburg zu den globalen Nachhaltigkeitszielen (SDGs)



# Garten- und Tiefbauamt

## Was wollen Sie mit Ihrem Beitrag für Freiburg erreichen?

Oberstes Ziel der städtischen Verkehrspolitik und -planung ist eine stadt- und umweltverträgliche und sowie nachhaltige Entwicklung des städtischen Verkehrs. Ziele der Radverkehrsförderung der Stadt Freiburg sind die Steigerung des Radverkehrsanteils auf über 30% und eine deutliche Senkung der Unfälle mit Radbeteiligung. Der Anteil des Radverkehrs am Modal-Split im Binnenverkehr (Verkehr innerhalb der Stadt) ist 2016 durch eine Haushaltsbefragung i.H.v. 34 % ermittelt worden, dieses Ziel ist also bereits erreicht.

### Ämterspezifische Kennzahl:

#### An Unfällen beteiligte Radfahrende

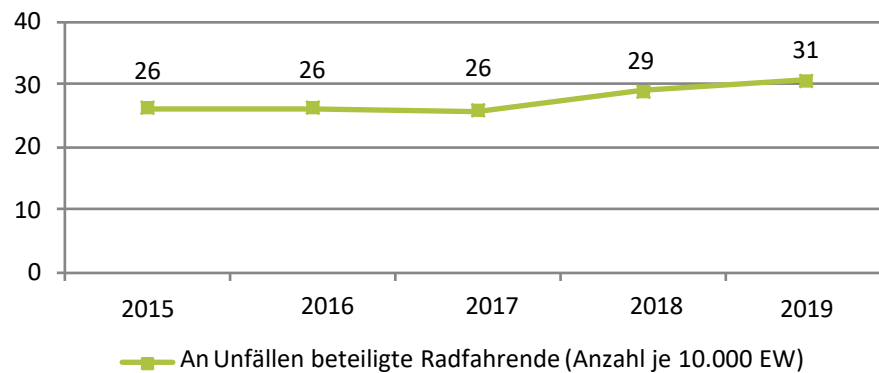

Datenquelle: Statistisches Landesamt

### Beschreibung:

Eine geringe Anzahl an an Straßenverkehrsunfällen beteiligten Fahrradreitenden ist ein Anzeiger für eine erfolgreiche Verkehrspolitik. Auch wenn Unfälle i.d.R. auf persönliches Fehlverhalten eines oder mehrerer Einzelpersonen zurückzuführen ist, kann eine fahradfreundliche Verkehrsinfrastruktur einen wichtigen Beitrag für einen sicheren Verkehrsablauf leisten. Daneben sind eine gegenseitige Rücksichtnahme aller Verkehrsteilnehmer aufeinander sowie eine von Gelassenheit geprägte allgemeine Atmosphäre im Verkehr entscheidend.

### Ämterspezifische Kennzahl:

#### Nutzung der Rad-Vorrang Routen

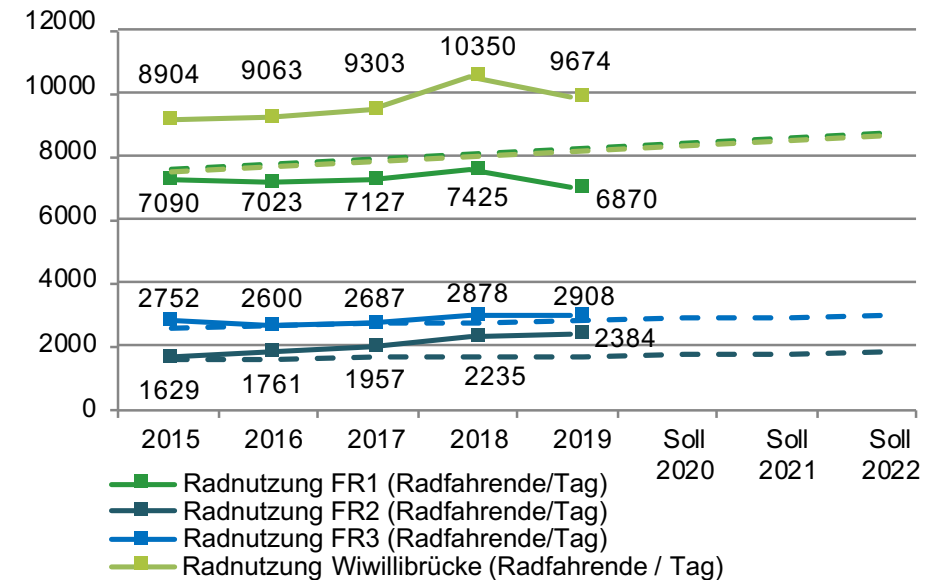

Datenquelle: Stadt Freiburg: Dauerzählstellen (<http://data.eco-counter.com/ParcPublic/?id=751#>)

### Beschreibung:

Die Entwicklung des Radverkehrs im Stadtgebiet wird mittels der Dauerzählstellen an den Rad-Vorrang Routen FR1, FR2, FR3 und an der Wiwilli-Brücke repräsentativ abgebildet. Da der Radverkehr von der Witterung beeinflusst wird, sind die Werte erst mittel- bis langfristig bewertbar. Als Ziel gesetzt wurde eine jährliche Erhöhung der Zahlen um 2 % – auf Basis von Zählwerten des Jahres 2014 (gestrichelte Linien).



## Garten- und Tiefbauamt

### Welche Maßnahmen führen Sie durch, um diesen Beitrag zu erreichen?

Für eine weitere Steigerung des Radverkehrsanteils muss u.a. die Leistungsfähigkeit sowie die Attraktivität der Radverkehrsanlagen gesteigert werden. Maßnahmen sind u.a. der Ausbau des Netzes der Rad-Vorrang-Routen sowie sonstiger Radwege, die Erhöhung der Zahl der Radabstellplätze und begleitende Marketingmaßnahmen für den Radverkehr. Durch den Ausbau des Radverkehrs erhalten Radfahrende eine sichere und komfortable Radinfrastruktur. Die Mobilität wird dadurch nachhaltiger und ressourcenschonender.

### Durch welche Kooperationen/ Zusammenarbeit erreichen Sie das Nachhaltigkeitsziel?

Für die Radverkehrsförderung kooperiert das GuT mit der Lenkungsgruppe Radverkehr (Verkehrsverbände und Vertreter\_innen des Gemeinderates unter Leitung des Baubürgermeisters) sowie mit der Fachgruppe Radverkehr (Verkehrsverbände, Polizei, ADFC, VCD, ADAC usw.), um weitere Schwerpunkte zu entwickeln und einzelne Maßnahmen abzustimmen. Außerdem findet eine Zusammenarbeit mit anderen Fachämtern sowie mit der Freiburger Verkehrs AG statt.

### Ausblick: Welche weiteren Handlungsoptionen ergeben sich daraus?

Nötig für die Förderung des Radverkehrs in Freiburg sind ausreichende finanzielle und personelle Ressourcen. Eine weitere Steigerung des Radverkehrs bis zur nächsten (noch nicht absehbaren) Erhebung wird angestrebt.

### Durch welche Steuerungsinstrumente/ Drucksachen wird das Nachhaltigkeitsziel erreicht?

G-08/031: Verkehrsentwicklungsplan VEP Freiburg 2020  
G-12/136: Radverkehrskonzept 2020

€ 51.10.06 Verkehrsentwicklungsplan (Schlüsselposition)

📄 Verkehrsentwicklungsplan VEP 2020: [freiburg.de/pb/231652](https://freiburg.de/pb/231652)







## 6.5 Integriertes Mobilitätsmanagement und alternative Mobilitätsformen

bis 2030 ist der verbleibende motorisierte Verkehr durch den vermehrten Einsatz regenerativer Antriebsenergien weitgehend emissionsfrei, während sich alternative Mobilitätsformen durch die Bereitstellung einer geeigneten Infrastruktur und die Vernetzung des Mobilitätsangebotes unterschiedlicher Verkehrsträger im Sinne eines integrierten Mobilitätsmanagements stark verbreitet haben.

## 6. Mobilität

- 6.1 Verminderung des motorisierten Individualverkehrs
- 6.2 Gesteigerte Nutzung des öffentlichen Personennahverkehrs (ÖPNV)
- 6.3 Gesteigerte Nutzung des Fußwegenetzes
- 6.4 Steigerung des Radverkehrsanteils
- 6.5 **Integriertes Mobilitätsmanagement und alternative Mobilitätsformen**

Nachhaltigkeitsindikator:

### Kfz mit Elektroantrieb

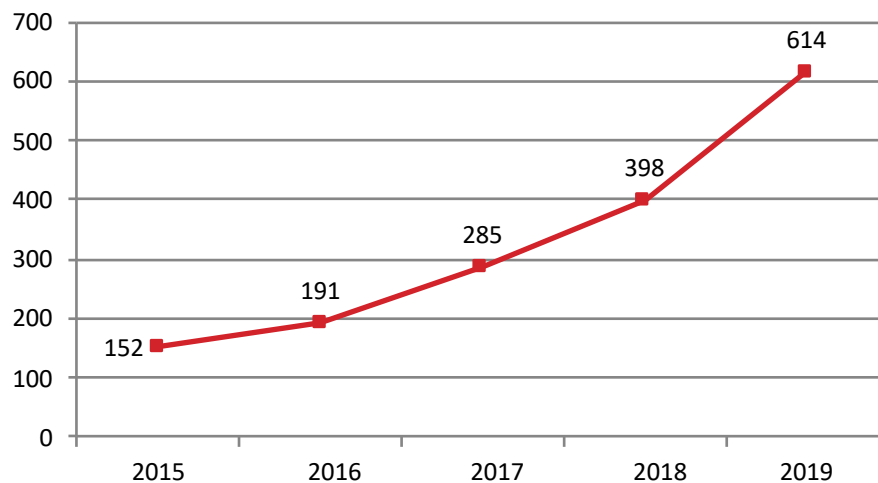

— Kfz mit Elektroantrieb im Stadtgebiet (Anzahl)

Datenquelle: Stadt Freiburg: FR.ITZ, Kraftfahrzeugregister

### Stand der Entwicklung:

Die Anzahl der Kraftfahrzeuge mit Elektroantrieb im Freiburger Stadtgebiet nimmt zu. Ziel ist es, diesen Trend zu verstetigen.



### lokaler Beitrag der Stadt Freiburg zu den globalen Nachhaltigkeitszielen (SDGs)



## Garten- und Tiefbauamt

### Was wollen Sie mit Ihrem Beitrag für Freiburg erreichen?

Ziel ist die stärkere Nutzung alternativen Mobilitätsformen und dadurch insbesondere die Verringerung des Kfz-Verkehrs.

#### Ämterspezifische Kennzahl:

### Angebot alternativer Mobilitätsformen – Leihfahrräder

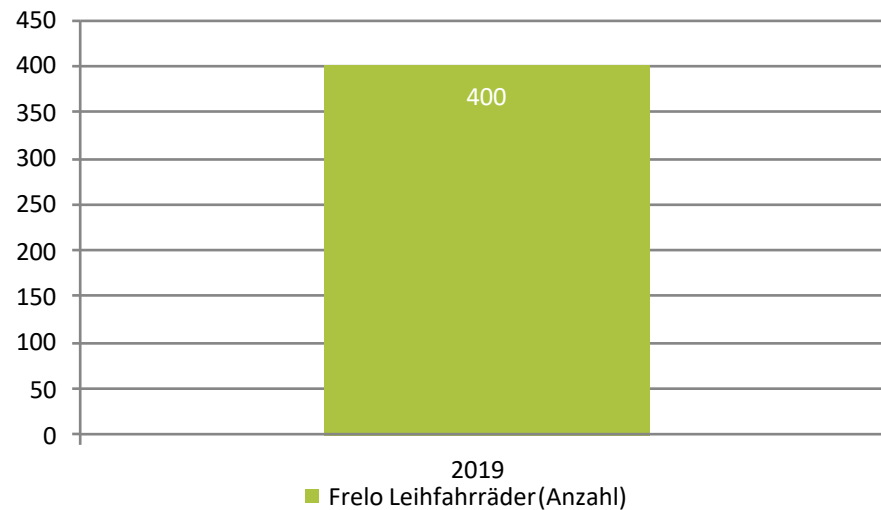

Datenquelle: Stadt Freiburg: Garten- und Tiefbauamt

#### Beschreibung:

Das öffentliche Fahrradverleihsystem Frelø wurde im Frühjahr 2019 eingeführt und wird durch die Freiburger Verkehrs AG betrieben.

 Fahrradverleih Frelø Freiburg:  
[frelø-freiburg.de/de/information](https://frelø-freiburg.de/de/information)

### Welche Maßnahmen führen Sie durch, um diesen Beitrag zu erreichen?

Maßnahmen zur Förderung alternativer Mobilitätsformen umfassen z.B. Ausbau des Angebots von Sharing-Angeboten sowie die Bereitstellung entsprechender Stellplätze. So wurde 2019 das öffentliche Fahr-

radverleihsystem Frelø in Kooperation mit der Freiburger Verkehrs AG eingeführt. Dadurch wird das alternative Mobilitätsangebot für Bürger\_innen und Tourist\_innen der Stadt um einen weiteren Baustein erweitert. Daneben legt das Garten- und Tiefbauamt auch Regelungen für e-Scooter fest.

#### Ämterspezifische Kennzahl:

### Angebot von alternativen Mobilitätsformen – Carsharing

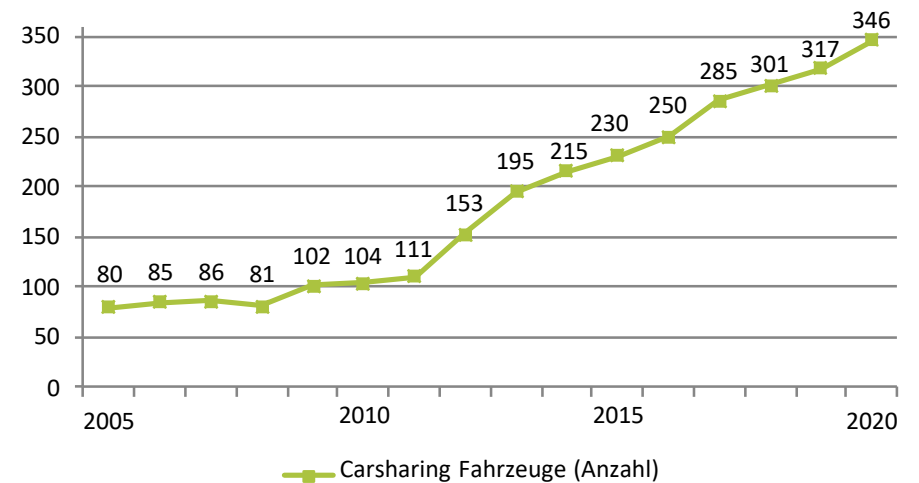

Datenquelle: Stadt Freiburg: Garten- und Tiefbauamt

#### Beschreibung:

Die Anzahl der Carsharing-Fahrzeuge innerhalb der Stadt Freiburg wächst kontinuierlich.

 Car-Sharing in Freiburg:  
[freiburg.de/pb/502977](https://freiburg.de/pb/502977)



## 7.1 Adaption an den Klimawandel

bis 2030 ist in Freiburg eine Gesellschaft etabliert, die durch Adaption an den Klimawandel widerstandsfähig und anpassungsfähig gegenüber klimabedingten Extremereignissen und anderen wirtschaftlichen, sozialen und ökologischen Schocks und Katastrophen ist.

## 7. Resiliente Gesellschaft

- 7.1 Adaption an den Klimawandel**
- 7.2** Schutz der Bevölkerung
- 7.3** Gesundheitsvorsorgende Infrastruktur
- 7.4** Wahrung der öffentlichen Sicherheit
- 7.5** Gesundheitliche Belange in der öffentlichen Planung  
*Zu diesem Nachhaltigkeitsziel noch kein Indikator vorhanden.*

### Stand der Entwicklung:

Ziel ist es, eine in Abwägung mit anderen Belangen möglichst klimaangepasste städtebauliche und freiräumliche Entwicklung in der Stadt zu erreichen und zukunftsfähige Wohn- und Arbeitsquartiere mit gesunden Wohn-, Arbeits- und Lebensbedingungen zu schaffen. Das Klimaanpassungskonzept - Handlungsfeld Hitze stellt die entscheidende Fachgrundlage dar, mit der bei räumlichen Planverfahren die Belange der Anpassung an die zunehmenden Hitzeextreme als eine zentrale Herausforderung in der Klimaanpassung berücksichtigt werden.

Mit der Vergabe von klimaanpassungsbezogenen Gutachten bei Planverfahren zeigt die Stadt Freiburg, dass sie sich intensiv mit den Belangen der Hitze- und Starkregenvorsorge auseinandersetzt und sich fachgutachterliche Empfehlungen einholt,

um die Belange der Klimaanpassung bestmöglich im Verfahren einbringen zu können. Dies ist die Voraussetzung dafür, in Abwägung mit anderen Belangen möglichst klimaangepasste und resiliente Stadtquartiere zu entwickeln.

Das Stadtplanungsamt arbeitet dabei insbesondere mit dem Klimaanpassungsmanagement im Umweltschutzamt sowie mit dem Garten- und Tiefbauamt (klimaangepasste Gestaltung und Pflege der Grünflächen) sowie mit dem Gebäudemanagement (Klimaanpassung an städtischen Gebäuden) zusammen.

### Handlungsoptionen:

Das Klimaanpassungskonzept „Hitze“ sowie kleinräumige Gutachten zu Planverfahren tragen zu einer verbesserten Planung im Sinne der klimaangepassten Stadt und einer transparenten Abwägung bei. Sie

unterstützen dabei kommunale Entscheidungen bei Vorhaben und Projekten.

### Drucksachen:

G-19/014: Klimaanpassungskonzept (Handlungsfeld Hitze) als Fachkonzept für die räumliche Planung

 [Klimaanpassungskonzept Freiburg: freiburg.de/pb/1292965](https://freiburg.de/pb/1292965)



lokaler Beitrag der Stadt Freiburg zu den globalen Nachhaltigkeitszielen (SDGs)



## Forstamt

### Was wollen Sie mit Ihrem Beitrag für Freiburg erreichen?

Die Baumartenzusammensetzung wird durch waldbauliche Konzepte und gezielte Einbringung klimastabiler Baumarten langfristig an den Klimawandel angepasst. Die Waldbewirtschaftung leistet einen wesentlichen Beitrag zum Klimaschutz, indem wertvolles Holz in regionalen Wertschöpfungsketten mit kurzen Wegen verarbeitet wird.

### Ämterpezifische Kennzahl:

### Pflanzung von Bäumen klimastabiler Baumarten

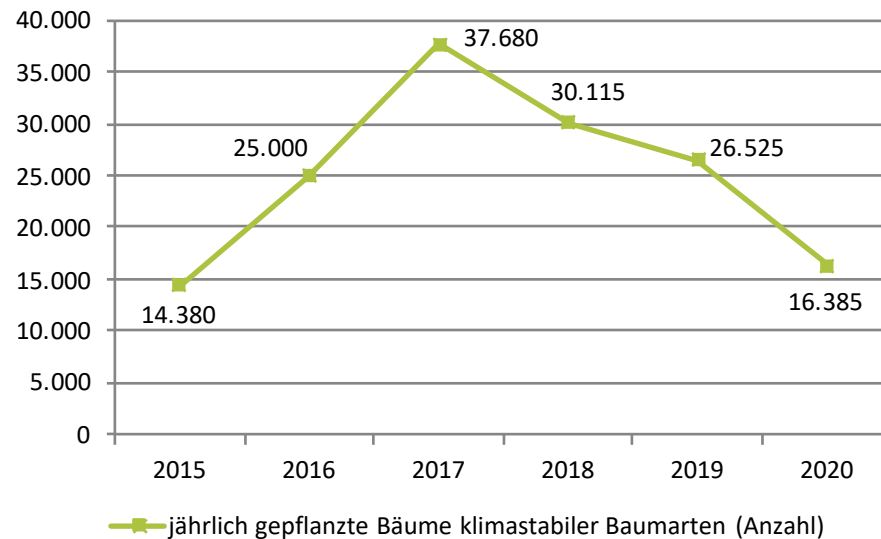

Datenquelle: Stadt Freiburg: Forstamt, Betriebssteuerungsprogramm FOKUS 2000, laufende Erfassung der gepflanzten Bäume

### Beschreibung:

Die jährliche Pflanzzahl hängt vor allem von der Menge an Neupflanzungen ab. Ein Anstieg der Gesamtzahl gepflanzter klimastabiler Baumarten (vor allem Eichen, Buchen, Douglasien) ist zu erwarten.

### Welche Maßnahmen führen Sie durch, um diesen Beitrag zu erreichen?

Anbau von Baumarten, die prognostisch besser an ein sich veränderndes Klima angepasst sind. Durchführung von Waldpflegemaßnahmen mit dem Ziel die Stabilität der Wälder zu erhöhen. Risikostreuung durch gezielte Förderung von Mischbaumarten.

### Durch welche Kooperationen/ Zusammenarbeit erreichen Sie das Nachhaltigkeitsziel?

Im Einzelfall bestehen Kooperationen mit ehrenamtlichen Gruppierungen. In gewissem Umfang erfolgen Pflanzungen im Rahmen von bürgerschaftlichem Engagement. Mit der Klimapflanzschule im Wald-Haus Freiburg besteht eine Kooperation.

### Durch welche Steuerungs- instrumente/ Drucksachen wird das Nachhaltigkeitsziel erreicht?

Das wichtigste Steuerungsinstrument für die Waldbewirtschaftung ist die Forstliche Betriebsplanung / 10-jährige periodische Betriebsplanung mit vorgelagerter Betriebsinventur. Daneben bzw. darin integriert kommen die Freiburger Waldkonvention, das Alt- und Totholzkonzept, die FSC Zertifizierung, die Waldbiotopkartierung, die forstliche Standortskartierung und die Natura 2000-Managementplanung zur Anwendung.

€ 55.50.01 Holzproduktion (Schlüsselposition)



## 7.2 Schutz der Bevölkerung

bis 2030 ist die Bevölkerung vor Todesfällen, Verletzungen und Erkrankungen infolge von Verkehrsunfällen, Verschmutzung und Verunreinigung von Luft, Wasser und Boden, gesundheitsbelastender Einwirkungen und Klimakatastrophen bestmöglich geschützt.

## 7. Resiliente Gesellschaft

- 7.1 Adaption an den Klimawandel
- 7.2 **Schutz der Bevölkerung**
- 7.3 Gesundheitsvorsorgende Infrastruktur
- 7.4 Wahrung der öffentlichen Sicherheit
- 7.5 Gesundheitliche Belange in der öffentlichen Planung  
*Zu diesem Nachhaltigkeitsziel noch kein Indikator vorhanden.*

### Nachhaltigkeitsindikator:

#### Luftqualität: Mittelwerte Stickstoffdioxid

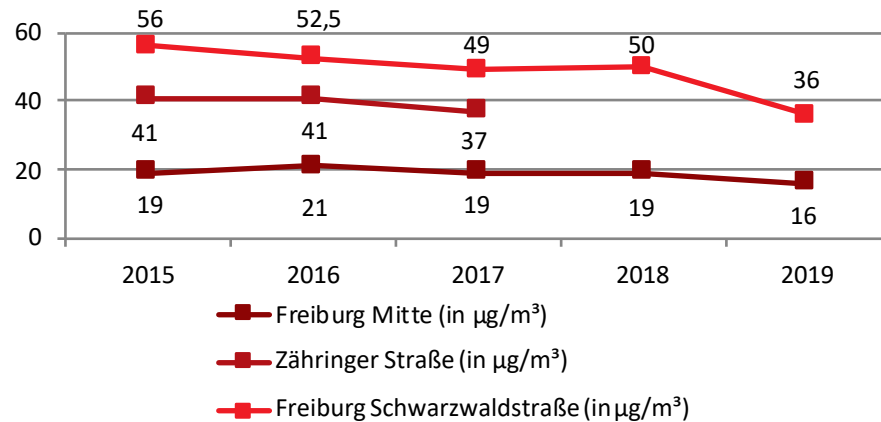

Datenquelle: SDG-Kernindikator (8), Landesanstalt für Umwelt, Messungen und Naturschutz Baden-Württemberg

### Stand der Entwicklung:

Die Emissionen von Stickstoffdioxid sind besonders an den Messstellen Freiburg Schwarzwaldstraße und Freiburg Zähringer Straße (passive Messung) auf einem hohen Niveau. Allerdings zeigt sich eine rückläufige Tendenz.

### Nachhaltigkeitsindikator:

#### Verunglückte im Verkehr

Datenquelle: SDG-Kernindikator (32), Statistische Ämter der Länder

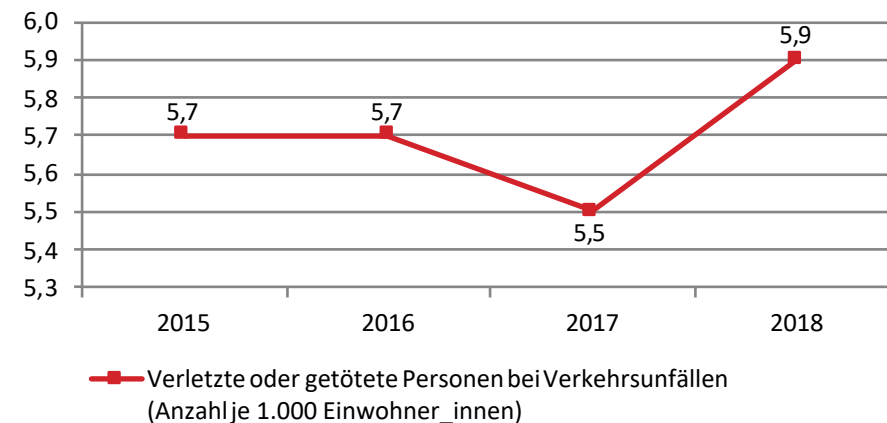

### Stand der Entwicklung:

Der Indikator gibt die Anzahl der verletzten oder getöteten Personen bei Verkehrsunfällen je 1.000 Einwohner\_innen an. Präventive Maßnahmen und Sensibilisierungsmaßnahmen sollen die Bevölkerung vor Verkehrsunfällen schützen.



### lokaler Beitrag der Stadt Freiburg zu den globalen Nachhaltigkeitszielen (SDGs)



## Amt für öffentliche Ordnung

### Was wollen Sie mit Ihrem Beitrag für Freiburg erreichen?

Die Bevölkerung soll vor gesundheitlichen Beeinträchtigungen, falsch gekennzeichneten Lebensmitteln oder irreführenden Bezeichnungen von Produkten geschützt werden. Das Amt für öffentliche Ordnung leistet vielfältige präventive Beiträge für den Schutz der Freiburger Stadtbevölkerung.

### Ämterpezifische Kennzahl:

### Probenahmen mit Beanstandungen

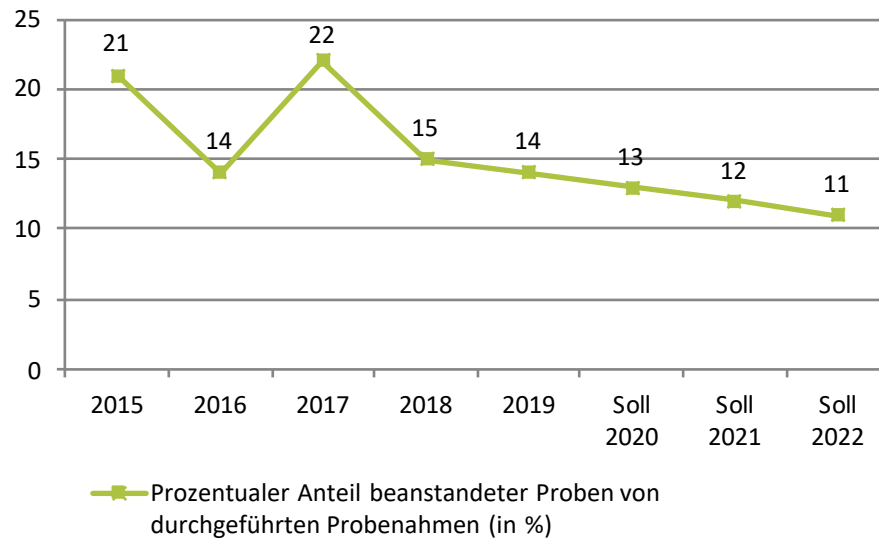

Datenquelle: Stadt Freiburg: Amt für öffentliche Ordnung, EDV Programm LÜVIS

### Beschreibung:

Ziel ist es, die Verbraucher\_innen durch Betriebskontrollen und Probenahmen vor gesundheitlichen Gefahren zu schützen. Je weniger Beanstandungen bei einer vorgegebenen Anzahl an Probeentnahmen festgestellt werden, umso höher ist die Einhaltung der gesetzlichen Vorgaben (u.a. Hygieneschutz).

### Welche Maßnahmen führen Sie durch, um diesen Beitrag zu erreichen?

Im Rahmen der Lebensmittelüberwachung werden anlassbezogene und risikoorientierte Betriebsbesichtigungen, Kontrollen und Probenahmen durchgeführt. Die Überwachung erstreckt sich von der Primärproduktion über die Verarbeitungs-, Herstellungs- und Verteilungsstufen bis zum Verbraucher und betrifft alle Lebensmittel und Nahrungsergänzungsmittel, aber auch Produkte, die mit dem menschlichen Körper direkt in Berührung kommen (etwa Kleidungsstücke, Spielsachen und Kosmetika).

### Durch welche Kooperationen/ Zusammenarbeit erreichen Sie das Nachhaltigkeitsziel?

Kooperationspartner sind u.a. das Ministerium für Ländlichen Raum und Verbraucherschutz (MLR) und das Regierungspräsidium Freiburg sowie das Chemische und Veterinäruntersuchungsamt (CVUA).

### Ausblick: Welche weiteren Handlungsoptionen ergeben sich daraus?

Die Kontrolldichte /-intensität ergeben sich aus den angegebenen Konzepten und Kontrollergebnissen. Der Kostendeckungsgrad ist niedrig, da neben Verwarn- und Bußgeldern derzeit nur Gebühren bei Beanstandungen und Nachkontrollen erhoben werden. Ob eine europarechtlich mögliche Erweiterung der Gebührenpflicht auf beanstandungslose Kontrollen kommen wird, bleibt abzuwarten.

### Durch welche Steuerungsinstrumente/ Drucksachen wird das Nachhaltigkeitsziel erreicht?

Kontrollen nach Risikobewertung der einzelnen Betriebe anhand Vorgaben des Ministeriums für Ländlichen Raum und Verbraucherschutz (MLR) und Fachanwendung Lebensmittelüberwachungs- und Veterinärinformationssystem (LÜVIS).

€ 12.26.01 Lebensmittelüberwachung und Verbraucherschutz



## Was wollen Sie mit Ihrem Beitrag für Freiburg erreichen?

Durch die Maßnahmen erfolgt der Schutz von Bürger\_innen, Erholungssuchenden, Sporttreibenden im Wald und Waldarbeitenden vor Baumgefahren, vor Gefahren während der Holzernte und vor Unfallgefahren bei der Nutzung von Freizeiteinrichtungen im Wald.

### Ämterpezifische Kennzahl:

## Kontrolle und Beseitigung von Baumgefahren

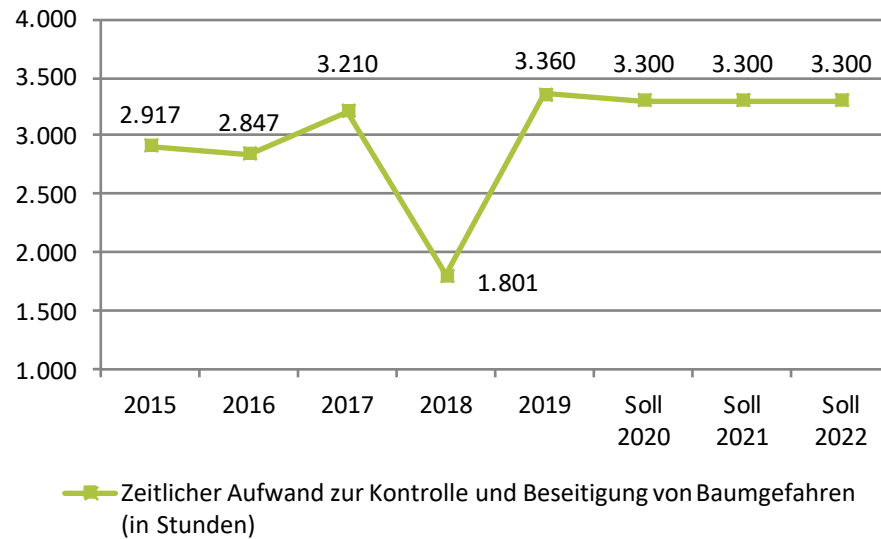

Datenquelle: Stadt Freiburg: Forstamt, Kosten- und Leistungsrechnung (KLR)

### Beschreibung:

Aufgrund gestiegener Anforderungen in der Verkehrssicherungspflicht und aufgrund neuer Objekte (z.B. neue Waldkindergärten) steigt der Aufwand für die Verkehrssicherungspflicht in den letzten Jahren kontinuierlich an. Während die Maßnahmen für neue Waldkindergärten bis einschließlich 2018 von eigenen Mitarbeiter\_innen durchgeführt wurden, werden diese seit 2019 extern durchgeführt. Diese Arbeitsstunden sind in dieser Statistik nicht berücksichtigt.

## Welche Maßnahmen führen Sie durch, um diesen Beitrag zu erreichen?

Kontrolle von Wäldern entlang von Verkehrswegen und Bebauung, an Erholungseinrichtungen und Waldkindergärten. Durchführung von Baumpflegemaßnahmen oder Entfernung gefährdender Bäume. Im Rahmen der Holzernte Sperrung von Wegen.

## Durch welche Kooperationen/ Zusammenarbeit erreichen Sie das Nachhaltigkeitsziel?

Der Aufwand für die Verkehrssicherungspflicht steigt aufgrund gesteigerter Anforderungen und aufgrund neuer Objekte (z.B. neue Waldkindergärten) kontinuierlich an. Daher werden zunehmend Kooperationen und die Vergabe der Kontrollen an externe Dritte notwendig. Bei den Mountainbikestrecken und bei Veranstaltungen wird die Verkehrssicherungspflicht für die Strecken auf die Nutzenden/Veranstaltenden übertragen. Bei den Waldkindergärten ist eine Vergabe an Unternehmer\_innen vorgesehen.

## Durch welche Steuerungsinstrumente/ Drucksachen wird das Nachhaltigkeitsziel erreicht?

Zentrale Elemente sind hier die Dienstweisung Verkehrssicherungspflicht (VSP) sowie die Vorgaben durch die FSCZertifizierung.

€ 55.50.03 Erhaltung und Förderung der sozialen Funktion des Waldes (Schlüsselposition)





**MARTENS**  
Forsttechnik GmbH  
Hilfsweg 1, 37075 Göttingen  
Tel. 0551 391-1111  
Fax 0551 391-1112  
www.martens-forsttechnik.de

**HOLZFÄLLUNG**



## 7.3 Gesundheitsvorsorgende Infrastruktur

bis 2030 ist eine gesundheitsversorgende Infrastruktur und Sozialschutzsysteme zur Prävention und Förderung des Wohlergehens aller sichergestellt.

## 7. Resiliente Gesellschaft

- 7.1 Adaption an den Klimawandel
- 7.2 Schutz der Bevölkerung
- 7.3 **Gesundheitsvorsorgende Infrastruktur**
- 7.4 Wahrung der öffentlichen Sicherheit
- 7.5 Gesundheitliche Belange in der öffentlichen Planung  
*Zu diesem Nachhaltigkeitsziel noch kein Indikator vorhanden.*

Nachhaltigkeitsindikator:

### Ärzteversorgung

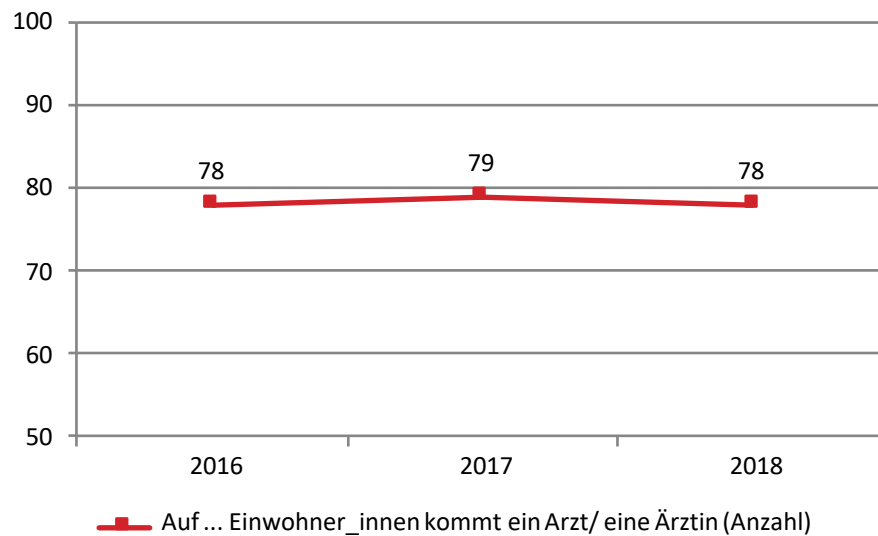

Stand der Entwicklung:

Je weniger Einwohner\_innen ein Arzt / eine Ärztin betreuen muss, desto besser ist die Abdeckung mit gesundheitsvorsorgender Betreuung. Eine hohe Ärztedichte ist eine Voraussetzung für eine gute Gesundheitsversorgung für die Bürgerschaft.

Datenquelle: Stadt Freiburg: FR.ITZ, Statistisches Landesamt Baden-Württemberg (in Anlehnung an SDG-Indikator 7)



lokaler Beitrag der Stadt Freiburg zu den globalen Nachhaltigkeitszielen (SDGs)



## 7.3 Gesundheitsvorsorgende Infrastruktur

### Nachhaltigkeitsindikator:

### Vorzeitige Sterblichkeit

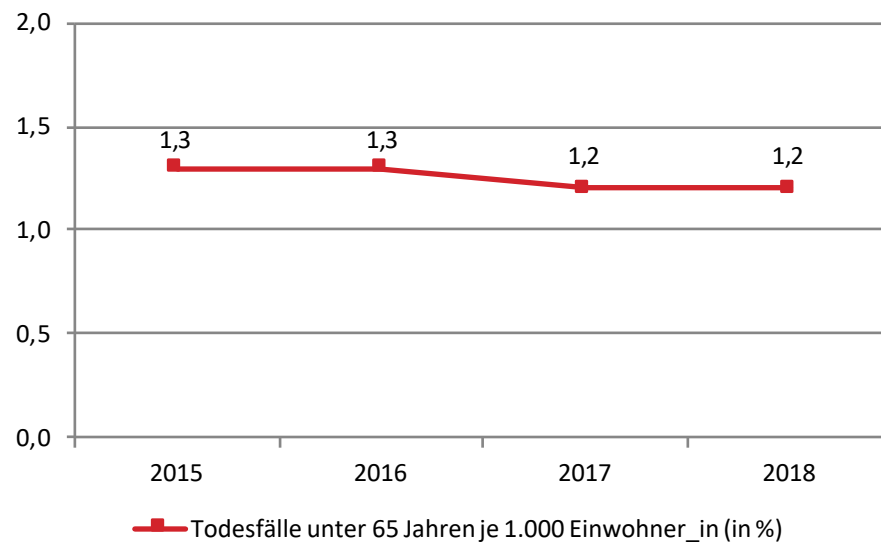

Datenquelle: SDG-Kernindikator (6), Statistische Ämter der Länder

### Stand der Entwicklung:

Eine geringe Anzahl von Fällen vorzeitiger Sterblichkeit zeugt von einer guten Gesundheitsversorgung und hohen Lebensqualität in der Kommune. In Freiburg sind diese Werte gering mit weiterhin sinkender Tendenz.



## 7.4 Wahrung der öffentlichen Sicherheit

bis 2030 ist der Schutz vor jeglichen Formen der Diskriminierung von und Gewalt gegen Menschen im öffentlichen und privaten Bereich sichergestellt und die Sicherheit im öffentlichen Raum zu gewährleisten.

## 7. Resiliente Gesellschaft

- 7.1 Adaption an den Klimawandel
- 7.2 Schutz der Bevölkerung
- 7.3 Gesundheitsvorsorgende Infrastruktur
- 7.4 **Wahrung der öffentlichen Sicherheit**
- 7.5 Gesundheitliche Belange in der öffentlichen Planung  
*Zu diesem Nachhaltigkeitsziel noch kein Indikator vorhanden.*

Nachhaltigkeitsindikator:

### Straftaten

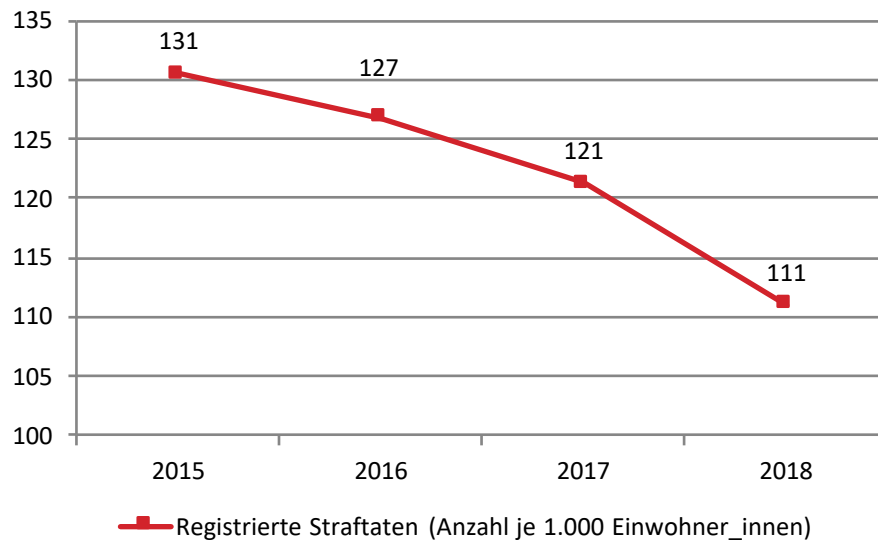

Datenquelle: SDG-Kernindikator (43), Polizeiliche Kriminalstatistik des Bundeskriminalamtes

### Stand der Entwicklung:

Eine geringe Anzahl polizeilich bekanntgewordener Straftaten spiegelt eine stabile soziale Lage innerhalb der Kommune wider. In Freiburg ist seit 2015 eine sinkende Tendenz dieses Indikators festzustellen.



lokaler Beitrag der Stadt Freiburg zu den globalen Nachhaltigkeitszielen (SDGs)



## Amt für öffentliche Ordnung

### Was wollen Sie mit Ihrem Beitrag für Freiburg erreichen?

Ziel ist es, die Gewaltkriminalität in der Bevölkerung durch präventive polizeiliche Maßnahmen zu senken und die Wahrung der öffentlichen Sicherheit zu gewährleisten. Streitschlichtungen leisten dazu einen wirkungsvollen Beitrag und tragen insgesamt zur Steigerung der Sicherheit im öffentlichen Bereich bei.

### Ämterpezifische Kennzahl:

### Streitschlichtungen

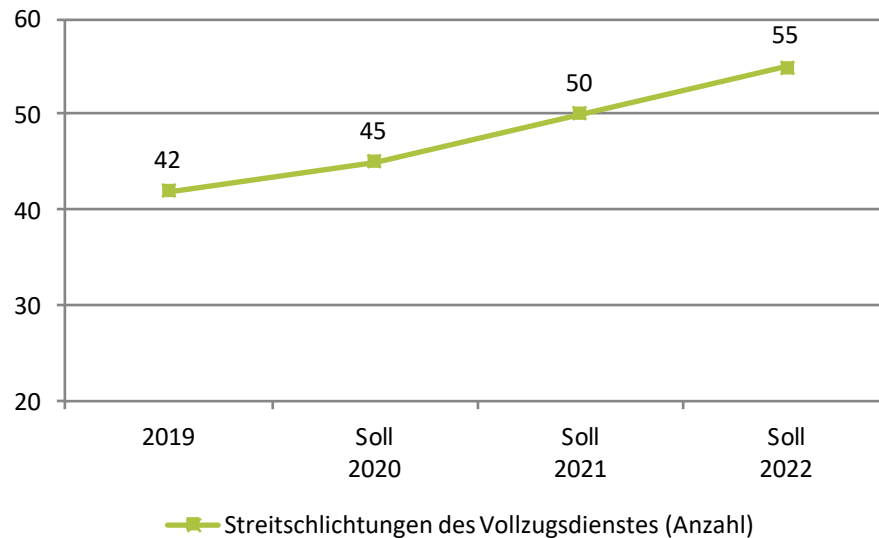

Datenquelle: Amt für öffentliche Ordnung

### Beschreibung:

Ziel ist es, die Gewaltkriminalität in der Bevölkerung durch präventive polizeiliche Maßnahmen zu senken. Je höher die Anzahl an Streitschlichtungen des Vollzugsdienstes der Stadt Freiburg als Polizeibehörde im öffentlichen Raum, desto höher die Chance zur Vermeidung von unmittelbar bevorstehenden Körperverletzungen.

### Welche Maßnahmen führen Sie durch, um diesen Beitrag zu erreichen?

Neben der Durchführung von Streitschlichtungen bearbeitet der Vollzugsdienst der Polizeibehörde allgemeine Ordnungswidrigkeiten wie z.B. Verstöße gegen die Polizeiverordnung oder die Gefahrhundeverordnung, das Gewerbe- und Lebensmittelrecht, den Umweltschutz, das Abfallrecht oder das Gaststättenrecht.

### Durch welche Kooperationen/ Zusammenarbeit erreichen Sie das Nachhaltigkeitsziel?

Geschäftsinhaber vor Ort informieren über konfliktträchtige Örtlichkeiten. Maßnahmen der Straßensozialarbeit und Kriminalprävention begleiten Örtlichkeiten mit Häufung von Konflikten präventiv. Die Landespolizei kommt in extremen Situationen zur Unterstützung hinzu und wirkt selbst an Streitschlichtungen mit.

### Ausblick: Welche weiteren Handlungsoptionen ergeben sich daraus?

Die Stärkung des Vollzugsdienstes der Polizeibehörde durch Erhöhung der Anzahl der Mitarbeitenden und die damit verbundene Ausweitung der Dienstzeiten in die Nacht hinein lassen es zu, dass die Örtlichkeiten, an denen zu später Stunde viele Konflikte entstehen, mit einer besseren Kontrolldichte versehen werden können.

### Durch welche Steuerungsinstrumente/ Drucksachen wird das Nachhaltigkeitsziel erreicht?

Auftragsvergaben an die Streifen für Örtlichkeiten, an denen sich diesbezügliche Beschwerdelagen häufen. Auch flexible Dienstzeiten, wie z.B. im Sommer länger in die Nacht hinein oder kurzfristige Verlängerungen bei Veranstaltungen, werden steuernd eingesetzt.

€ 12.20.02 Angelegenheiten der Gefahrenabwehr



## 8.1 Menschenwürdige und existenzsichernde Beschäftigungsverhältnisse

bis 2030 sind menschenwürdige, existenzsichernde Arbeitsplätze und Beschäftigungsmöglichkeiten in allen wirtschaftlichen Bereichen für unterschiedlichste Qualifikationen geschaffen.

## 8. Wirtschaft und Wissenschaft

### 8.1 Menschenwürdige und existenzsichernde Beschäftigungsverhältnisse

### 8.2 Nachhaltiges Wirtschaften

### 8.3 Gelebte Wissenschaft

### 8.4 Nachhaltige Landwirtschaft

### 8.5 Nachhaltiger Tourismus

*Zu diesem Nachhaltigkeitsziel noch kein Indikator vorhanden.*

**Nachhaltigkeitsindikator:**

### Beschäftigungsquote

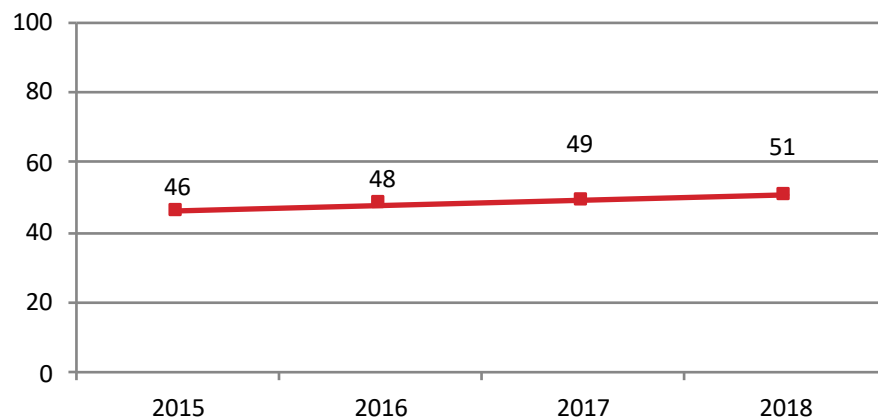

Anteil der 15- bis 64-jährigen sozialversicherungspflichtig Beschäftigten am Wohnort an allen 15- bis 64-jährigen Einwohner\_innen (in %)

*Datenquelle: SDG-Kernindikator (22), Statistische Ämter der Länder, Bundesagentur für Arbeit, ZEFIR, Bertelsmann Stiftung*

### Stand der Entwicklung:

Die Beschäftigungsquote ist in den letzten Jahren kontinuierlich angestiegen. Sie lässt Rückschlüsse auf die soziale Situation der Bewohner\_innen zu. Die Nachhaltigkeitsrelevanz zeigt sich darin, dass eine hohe Beschäftigungsquote die wirtschaftliche und soziale Inklusion sichert und somit als Grundvoraussetzung für eine eigenständige Lebensplanung sowie gesellschaftliche Teilhabe gewertet werden kann.



### lokaler Beitrag der Stadt Freiburg zu den globalen Nachhaltigkeitszielen (SDGs)



## Haupt- und Personalamt

### Was wollen Sie mit Ihrem Beitrag für Freiburg erreichen?

Ausbildung bei der Stadtverwaltung ist Teil einer umfassenden Personalplanungs- und -gewinnungs-Strategie der Stadt Freiburg mit dem Ziel, den Berufsnachwuchs für die Stadtverwaltung in qualitativer und quantitativer Hinsicht auch unter den besonderen Herausforderungen des demografischen Wandels zu sichern. Über die Vielfalt der Ausbildungsangebote wird auch einer breiteren Öffentlichkeit die Vielfalt der Berufs- und Tätigkeitsfelder einer Stadtverwaltung sichtbar gemacht.

#### Ämterspezifische Kennzahl:

### Ausbildungsquote

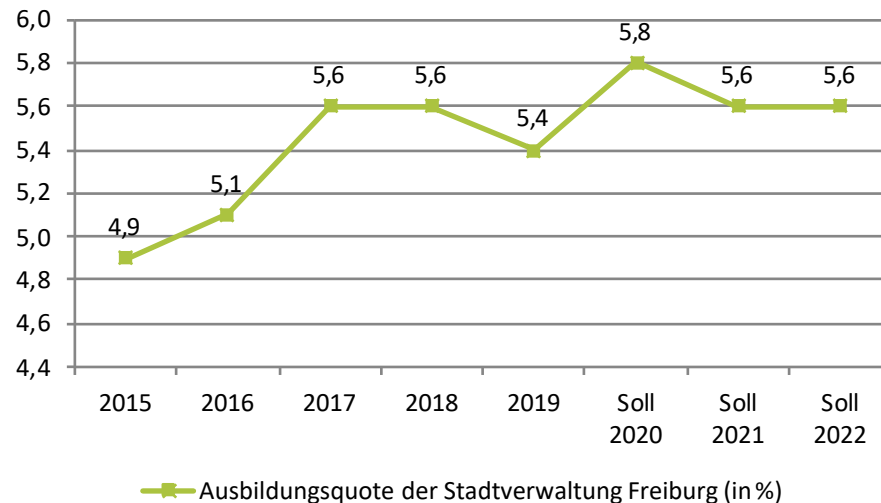

Datenquelle: Stadt Freiburg: Haupt- und Personalamt, Personalberichte sowie städtischer Haushaltsplan

### Beschreibung:

Die Stadt Freiburg hat sich mit ihrem umfassenden Personalentwicklungskonzept den Herausforderungen des demographischen Wandels gestellt. So wird heute durch einen bedarfsorientierten Auf- und Ausbau der angebotenen Studien- und Ausbildungsgänge, eine am eigenen Ersatzbedarf orientierte Übernahmequote bzw. eine über den Eigenbedarf hinausgehende Ausbildungsquote dem drohenden Fachkräftemangel begegnet. Zur Überprüfung und möglichen Anpassung hilft das jährliche Reporting im Personalbericht.

### Welche Maßnahmen führen Sie durch, um diesen Beitrag zu erreichen?

Die Stadt Freiburg als öffentliche Arbeitgeberin sieht sich in der Verpflichtung, jungen Menschen, gerade auch mit Inklusions- oder Migrationshintergrund, in der Stadt und der Region eine Ausbildungsperspektive auch über den eigenen Bedarf hinaus zu bieten.

### Durch welche Kooperationen/ Zusammenarbeit erreichen Sie das Nachhaltigkeitsziel?

Es findet ein intensiver und kontinuierlicher Austausch und eine enge Kooperation mit den Ausbilder\_innen in den städtischen Ämtern und Eigenbetrieben, den Gesellschaften, der Agentur für Arbeit, den Berufs- und Fachschulen, den Kammern sowie den Fachstellen im Regierungspräsidium statt. Auch gibt es enge Kontakte und Kooperationen mit Migrant\_innenverbänden mit dem Ziel, Ausbildungssuchende mit Migrationshintergrund auf Ausbildungs- und Beschäftigungsmöglichkeiten in der Stadtverwaltung Freiburg aufmerksam zu machen (z.B. Tag der Ausbildung, Infoveranstaltungen, u.ä.) und auch aus diesem Bevölkerungskreis Auszubildende für die Stadt Freiburg zu gewinnen.

### Ausblick: Welche weiteren Handlungsoptionen ergeben sich daraus?

Eine Erhöhung/Beibehaltung der Ausbildungsquote kann weiterhin durch zielgruppenspezifische Marketingstrategien,

niederschwellige Informationsangebote vor Ort in den Schulen der Ausbildungsplatzsuchenden sowie eine qualitativ hochwertige Ausbildung mit guten Übernahmeperspektiven erreicht werden.

### Durch welche Steuerungsinstrumente/ Drucksachen wird das Nachhaltigkeitsziel erreicht?

Auf Grundlage des Ausbildungsgebots (§ 56 Gemeindeordnung für Baden-Württemberg) hat die Stadtverwaltung Freiburg im Rahmen ihres Personalentwicklungskonzeptes im Baustein „Ausbildung“ die Ziele und Handlungsfelder und Maßnahmen für den Ausbildungsbereich definiert. Die strategische Steuerung, die Begleitung und Evaluation der operativen Umsetzung erfolgt durch die zentrale Ausbildungsleitung im Haupt- und Personalamt.

€ 11.21.03 Ausbildung

📄 [wirliebenfreiburg.de:  
wirliebenfreiburg.de](http://wirliebenfreiburg.de/wirliebenfreiburg.de)



## 8.2 Nachhaltiges Wirtschaften

bis 2030 ist nachhaltiges Wirtschaften umgesetzt unter Berücksichtigung und Unterstützung von Unternehmen mit hohen Wertschöpfungskreisläufen, Kleinst-, Klein- und mittelständischen Unternehmen, sowie Startups.

**Nachhaltigkeitsindikator:**

### EMAS-zertifizierte Unternehmensstandorte und DNK-zertifizierte Unternehmen

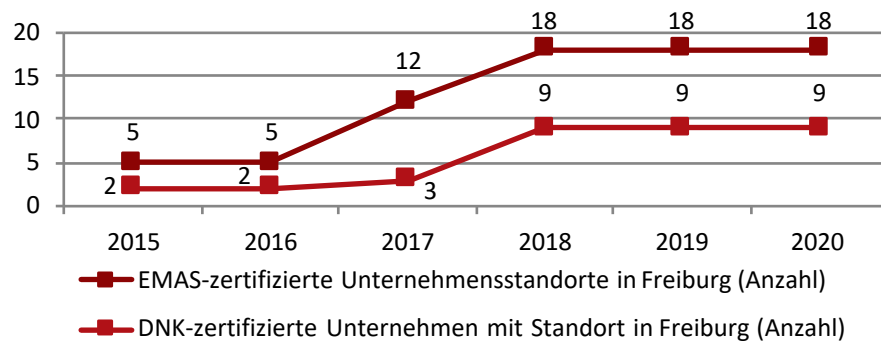

Datenquelle: DNK-Datenbank; SDG-Kernindikator (37), EMAS Register der Deutschen IHK

### Stand der Entwicklung:

Das von der Europäischen Union entwickelte Eco-Management and Audit Scheme (EMAS) ist ein international anerkanntes Gemeinschaftssystem aus Umweltmanagement und Umweltbetriebsprüfung für Organisationen, die ihre Umweltleistung verbessern möchten. Die Anzahl der nach EMAS zertifizierten Unternehmensstandorte in Freiburg steigt an. Dieser Trend soll verstetigt werden.

Der Deutsche Nachhaltigkeitskodex (DNK) gilt als international anerkannter Berichtsstandard. Um den DNK zu erfüllen, erstellen Anwender\_innen eine Erklärung zu zwanzig

## 8. Wirtschaft und Wissenschaft

**8.1** Menschenwürdige und existenzsichernde Beschäftigungsverhältnisse

**8.2 Nachhaltiges Wirtschaften**

**8.3** Gelebte Wissenschaft

**8.4** Nachhaltige Landwirtschaft

**8.5** Nachhaltiger Tourismus

*Zu diesem Nachhaltigkeitsziel noch kein Indikator vorhanden.*

Nachhaltigkeitskriterien in den Bereichen Strategie, Prozessmanagement, Umwelt und Gesellschaft. Zu den zertifizierten DNK Anwender\_innen gehören auch fünf städtische Beteiligungsgesellschaften, die von der Stabsstelle Nachhaltigkeitsmanagement in ihrer Nachhaltigkeitsberichterstattung beraten werden.

**Nachhaltigkeitsindikator:**

Datenquelle: SDG-Kernindikator (24), Statistische Ämter der Länder

### Existenzgründungen

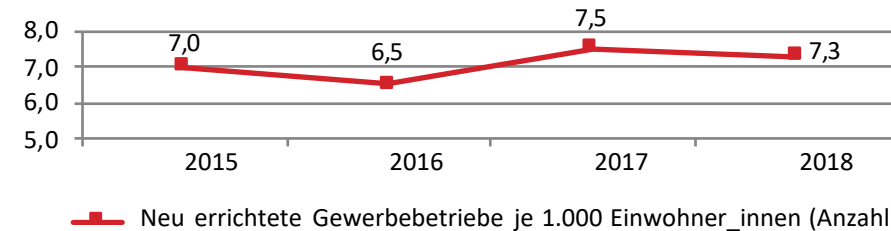

### Stand der Entwicklung:

Der Indikator gibt die Anzahl der neu errichteten Gewerbebetriebe je 1.000 Einwohner\_innen an und ist ein Anzeiger für einen dynamischen Wirtschaftsstandort.



### lokaler Beitrag der Stadt Freiburg zu den globalen Nachhaltigkeitszielen (SDGs)





## 8.3 Gelebte Wissenschaft

bis 2030 ist der Wissenschaftsstandort Freiburg zu gelebter Wissenschaft ausgebaut und der kooperative und qualitative Transfer von Wissen zwischen Bürgerschaft und Forschung (Citizen Science) gefördert.

## 8. Wirtschaft und Wissenschaft

**8.1** Menschenwürdige und existenzsichernde Beschäftigungsverhältnisse

**8.2** Nachhaltiges Wirtschaften

**8.3 Gelebte Wissenschaft**

**8.4** Nachhaltige Landwirtschaft

**8.5** Nachhaltiger Tourismus

*Zu diesem Nachhaltigkeitsziel noch kein Indikator vorhanden.*

### Nachhaltigkeitsindikator:

### Gasthörernde an der Universität Freiburg

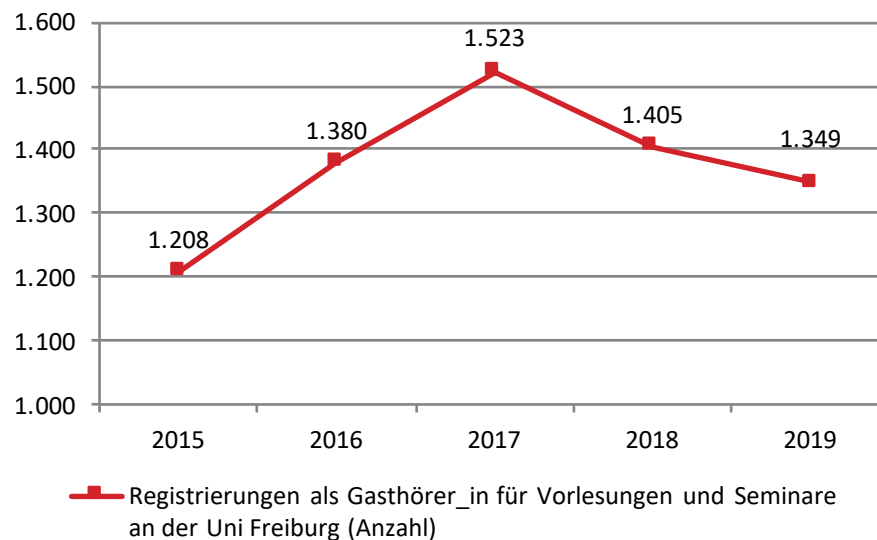

*Datenquelle: Studierendensekretariat der Albert-Ludwigs-Universität Freiburg*

### Stand der Entwicklung:

Als Gasthörer\_in kann sich jede und jeder, ohne Altersbeschränkungen, Zulassungsvoraussetzungen und Immatrikulation, an der Universität Freiburg registrieren. Dies öffnet allen Bürger\_innen den Zugang zu Forschung und Wissenschaft und ermöglicht lebenslanges Lernen für alle. Das Angebot wird, mit einigen zahlenmäßigen Schwankungen, rege genutzt. Die jährlichen Zahlen sind hier die Summe der Anzahl der Gasthörernden im Sommersemester sowie im Wintersemester.



### lokaler Beitrag der Stadt Freiburg zu den globalen Nachhaltigkeitszielen (SDGs)



## 8.4 Nachhaltige Landwirtschaft

bis 2030 ist die nachhaltige Landwirtschaft ausgebaut und Anreize für eine lokale und widerstandsfähige Nahrungsmittelproduktion geschaffen.

## 8. Wirtschaft und Wissenschaft

- 8.1 Menschenwürdige und existenzsichernde Beschäftigungsverhältnisse
- 8.2 Nachhaltiges Wirtschaften
- 8.3 Gelebte Wissenschaft
- 8.4 **Nachhaltige Landwirtschaft**
- 8.5 Nachhaltiger Tourismus

*Zu diesem Nachhaltigkeitsziel noch kein Indikator vorhanden.*

**Nachhaltigkeitsindikator:**

### Ökologische Landwirtschaft

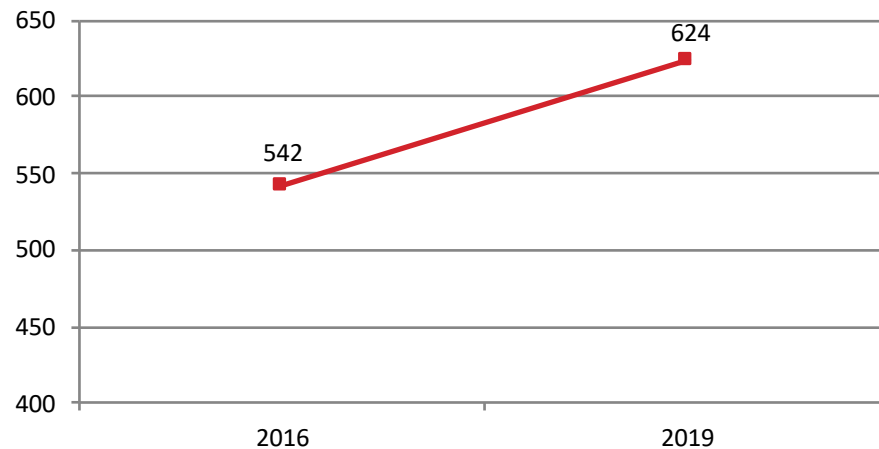

— Landwirtschaftsfläche bewirtschaftet von zertifizierten Ökobetrieben mit Sitz in Freiburg (in ha)

*Datenquelle: SDG-Kernindikator (4), Daten bereitgestellt durch das Umweltschutzamt der Stadt Freiburg*

### Stand der Entwicklung:

Der Indikator stellt die Landwirtschaftsfläche in ha dar, welche von Ökobetrieben mit Sitz in Freiburg bewirtschaftet wird. Von den insgesamt 145 Landwirtschaftsbetrieben mit Sitz in Freiburg betrieblen laut statistischer Erhebung von 2016 15 Betriebe ökologische Landwirtschaft. 2019 haben von 143 landwirtschaftlichen Betriebe 17 ökologisch gewirtschaftet.



lokaler Beitrag der Stadt Freiburg zu den globalen Nachhaltigkeitszielen (SDGs)



## Was wollen Sie mit Ihrem Beitrag für Freiburg erreichen?

Die Stadt Freiburg möchte eine nachhaltige Landwirtschaft stärken, die zur Zielerreichung im Klimaschutz, im Wasser- und Bodenschutz, beim Erhalt der Kulturlandschaft sowie bei der Förderung der biologischen Vielfalt einen deutlichen Beitrag leistet. Die ökologische Landwirtschaft vereint in ihrem Bestreben um Regionalität, Qualität, artgerechte Tierhaltung und Natur- und Umweltschutz die Ziele der Nachhaltigkeit.

## Welche Maßnahmen führen Sie durch, um diesen Beitrag zu erreichen?

Die Stadt Freiburg setzt über den Aktionsplan Biodiversität konkrete Maßnahmen zur ökologischen Aufwertung von landwirtschaftlichen Flächen um und berät landwirtschaftliche Betriebe zu biodiversitätsfördernden Maßnahmen. In den eigenen Schulen und Kitas wird das Angebot an regionalen und biologischen Lebensmitteln kontinuierlich erweitert und somit die Nachfrage bei den Erzeugern gestärkt. Mit der Gründung und Betreuung von Stadt-Landpartnerschaften, der Organisation von Stadtteil- und Regionalmärkten und der Unterstützung von Veranstaltungen wie dem Agrikultur-Festival werden die Vermarktung von biologischen Lebensmitteln aus der Region und die Öffentlichkeitsarbeit gefördert.

## Durch welche Kooperationen/ Zusammenarbeit erreichen Sie das Nachhaltigkeitsziel?

Freiburg ist Mitglied im Netzwerk Deutscher Bio-Städte sowie Mitglied der Bio-Musterregion Freiburg. Durch Vereinbarungen mit Pächtern städtischer Landwirtschaftsflächen und Gewährung eines Pachtnachlasses werden diese im Rahmen einer Biodiversitätsberatung städtische Pachtflächen ökologisch auf. Durch Stadt-Land-Partnerschaften werden die Beziehungen zwischen den städtischen Verbrauchern und landwirtschaftlichen Erzeugern gestärkt. Durch die Kooperation mit der Ökostation werden Bildungsangebote für Schulen und Kitas umgesetzt. Freiburg ist Mitglied im Naturpark Südschwarzwald und veranstaltet jedes Jahr den Naturparkmarkt mit einem großen Angebot von Produkten aus nachhaltiger Landwirtschaft.

## Ausblick: Welche weiteren Handlungsoptionen ergeben sich daraus?

Verbesserung der Vermarktungsstrukturen für regionale und nachhaltige Lebensmittel bzw. Optimierung der Verfügbarkeit und Zugänglichkeit nachhaltig erzeugter regionaler Nahrungsmittel.

## Durch welche Steuerungsinstrumente/ Drucksachen wird das Nachhaltigkeitsziel erreicht?

Drucksache UA-16/005 Informationsdrucksache zur Studie „Konsum regionaler Lebensmittel“. Der Beschluss zur Drucksache G-19/140 Biomusterregion sieht eine regelmäßige Berichterstattung an die Ausschüsse des Gemeinderates über Umsetzung der Ziele vor. Die Drucksache G-18/108 „Erhalt der Biodiversität in Freiburg mit Schwerpunkt auf Insekten und Vögel“ empfiehlt die Maßnahmen zum Verzicht auf chemisch-synthetische Pflanzenschutzmittel und weitere ökologische Aufwertungsmaßnahmen auf städtischen Landwirtschaftsflächen.

 Umweltschutz in Freiburg:  
[freiburg.de/pb/232749](https://freiburg.de/pb/232749)



## 9.1 Armutsprävention und -bekämpfung

bis 2030 ist Armutsprävention und -bekämpfung gewährleistet, indem soziale Integration durch eine effiziente und unterstützende Versorgungsstruktur in allen Lebenslagen gefördert wird.

## 9. Soziale Gerechtigkeit

### 9.1 Armutsprävention und -bekämpfung

#### 9.2 Tolerante Stadt

Zu diesem Nachhaltigkeitsziel noch kein Indikator vorhanden.

#### 9.3 Vereinbarkeit von Familie und Beruf

#### 9.4 Integriertes Quartiersmanagement

#### 9.5 Berücksichtigung des demographischen Wandels

Zu diesem Nachhaltigkeitsziel noch kein Indikator vorhanden.

### Nachhaltigkeitsindikator:

#### Arbeitslosengeld II Quote sowie Grundsicherung im Alter und bei Erwerbsminderung

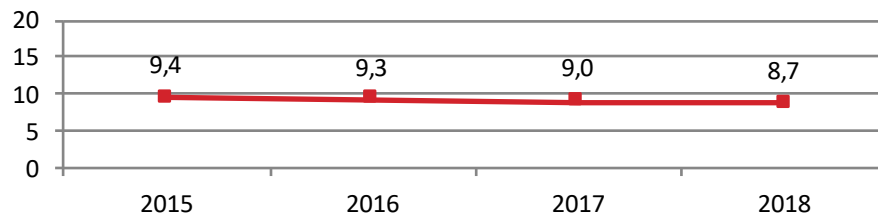

Anteil der Leistungsberechtigten nach dem SGB II und SGB XII an der Bevölkerung (in %)

Datenquelle: SDG-Kernindikator (1), Statistische Ämter der Länder, Bundesagentur für Arbeit, ZEFIR, Bertelsmann Stiftung

### Nachhaltigkeitsindikator:

#### Ergänzer\_innen

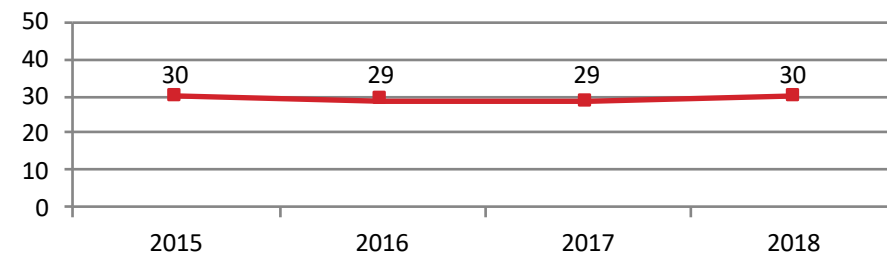

Anteil der erwerbstätigen ALG-II-Beziehende an allen erwerbsfähigen Leistungsbeziehenden (in %)

Datenquelle: SDG-Kernindikator (23), Bundesagentur für Arbeit, ZEFIR, Bertelsmann Stiftung

### Stand der Entwicklung:

Die SGB II-/SGB XII-Quote zeigt an, wie hoch die Hilfebedürftigkeit innerhalb der Kommune ist. Seit 2015 sinkt die Quote stetig. Für die Erreichung der Nachhaltigkeitsziele ist es von großer Bedeutung, dass alle Hilfsbedürftigen die notwendige Unterstützung erhalten, es aber gleichzeitig geeignete Angebote gibt, sodass die Personen wieder selbst für ihren Lebensunterhalt sorgen können.

### Stand der Entwicklung:

Der Indikator beinhaltet Empfänger\_innen von ALG II, die diese Leistung durch Erwerbseinkommen zur Verringerung ihrer Hilfebedürftigkeit ergänzen. Eine hohe Zahl an Ergänzer\_innen weist auf strukturelle Defizite der ansässigen Wirtschaft hin, ist aber auch durch das hohe Mietniveau bedingt. Dies wirkt sich auf die individuelle Situation sowie die kommunalen Finanzen aus (z.B. verringerte Steuereinnahmen, erhöhte Sozialausgaben).



### lokaler Beitrag der Stadt Freiburg zu den globalen Nachhaltigkeitszielen (SDGs)



## 9.1 Armutsprävention und -bekämpfung

Nachhaltigkeitsindikator:

### Langzeitarbeitslosenquote

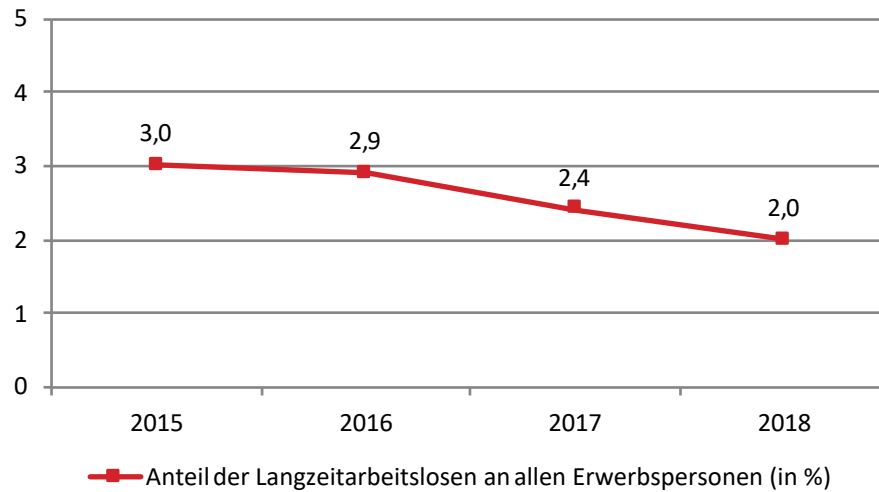

Datenquelle: SDG-Kernindikator (21), Statistische Ämter der Länder (Bundesagentur für Arbeit)

### Stand der Entwicklung:

Der Anteil der Langzeitarbeitslosen ist seit 2015 rückläufig. Als langzeitarbeitslos gelten die Personen, die ein Jahr und länger bei den Agenturen für Arbeit oder bei den Trägern der Grundsicherung für Arbeitsuchende nach dem SGB II arbeitslos gemeldet waren. Ein hoher Anteil an Langzeitarbeitslosen ist Ausdruck einer ökonomischen Strukturschwäche, die sich auf die individuelle Situation auswirkt sowie die finanzielle Situation der Kommune beeinträchtigen kann.

Nachhaltigkeitsindikator:

### Armut – Altersarmut, Jugendarmut, Kinderarmut

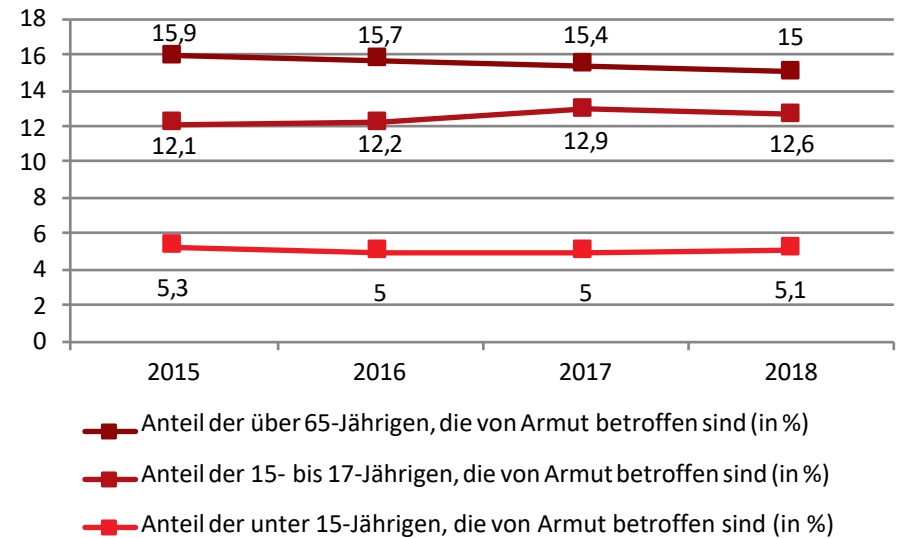

Datenquelle: SDG-Kernindikator (2c; 2b; 2a), Statistische Ämter der Länder / des Bundes, Bundesagentur für Arbeit, ZEFIR, Bertelsmann Stiftung

### Stand der Entwicklung:

Der Indikator zeigt die Bevölkerungsanteile in verschiedenen Altersgruppen, welche Sozialgeld nach SGB II bzw. Grundsicherung im Alter und bei Erwerbsminderung nach dem SGB XII erhalten. Aus Nachhaltigkeitsgesichtspunkten bedeutet arm zu sein nicht nur, dass die Mittel zum physischen Überleben fehlen, Armut ist auch mit sozialer Diskriminierung und ungleichen Bildungs- und Teilhabechancen verbunden.



## Was wollen Sie mit Ihrem Beitrag für Freiburg erreichen?

Die Stadt Freiburg sichert mit der Grundsicherung im Alter und bei Erwerbsminderung (SGB XII), wie auch über die Kosten der Unterkunft im SGB II den Lebensunterhalt für die Leistungsberechtigten. Über das Kommunale Beschäftigungsprogramm wird die Langzeitarbeitslosigkeit bekämpft (DS G-20/139) und die soziale Teilhabe gefördert. Armut bezeichnet nämlich ebenso mangelnde Teilhabechancen des Einzelnen. Die Stadt Freiburg

### Ämterspezifische Kennzahl:

#### Inanspruchnahme wohnortnaher Leistungen

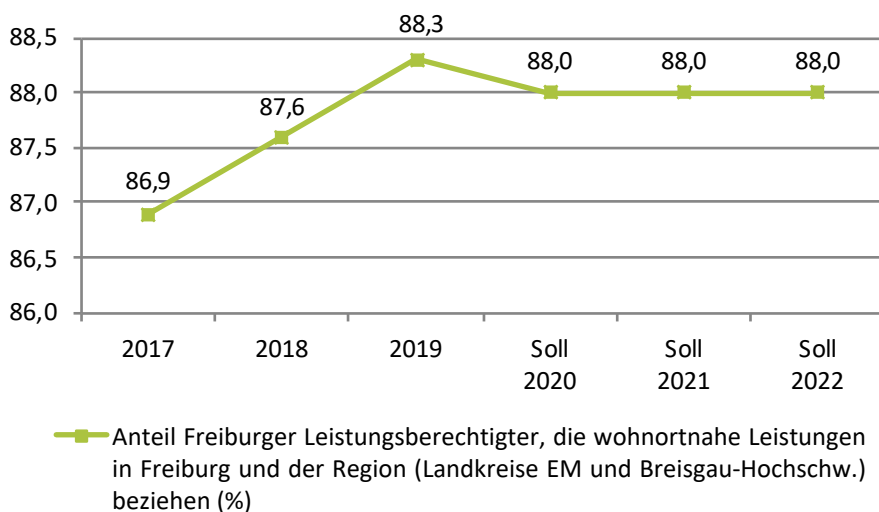

Datenquelle: Stadt Freiburg: Amt für Soziales und Senioren, Fachverfahren Lämmkom

### Beschreibung:

Mit dem Anteil Freiburger Leistungsberechtigter mit Leistungen im Stadtgebiet und der Region wird die strukturelle Qualität der Versorgungsstruktur abgebildet. Je mehr Freiburger Leistungsberechtigte mit Behinderung wohnortnah eine passgenaue, unterstützende Leistung erhalten, desto effizienter sind grundsätzlich die Versorgungsstruktur und die soziale Integration. Es wurde vom Erhalt des Sollwerts für die Jahre 2020 ff. ausgegangen, da dann eine rechtliche Änderung beim Personenkreis eintritt.

hat deshalb auch in der Eingliederungshilfe eine für die Bedarfe der Betroffenen passende Versorgungsstruktur zum Ziel. Dieser Teilbereich wird im weiteren über die beiden Kennzahlen beleuchtet.

## Welche Maßnahmen führen Sie durch, um diesen Beitrag zu erreichen?

Die Stadt Freiburg nimmt in unterschiedlichen Rollen vielfältige Aufgaben wahr, zum

### Ämterspezifische Kennzahl:

#### Wohnen außerhalb besonderer Wohnformen in der Eingliederungshilfe

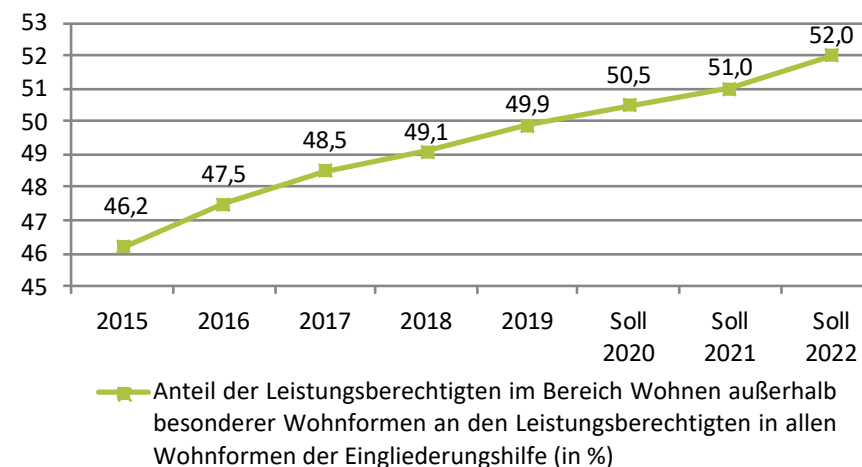

Datenquelle: Stadt Freiburg: Amt für Soziales und Senioren, Fachverfahren Lämmkom

### Beschreibung:

Die Zielsetzung einer effizienten und unterstützenden Versorgungsstruktur beinhaltet es, Teilhabemöglichkeiten für Menschen mit Behinderung zu schaffen. Dies ist über passgenaue Angebote in der Eingliederungshilfe möglich. Hierfür soll ein möglichst hoher Anteil an Wohnen außerhalb „besonderer Wohnformen“ erreicht werden. Dieser Anteil steigt entsprechend der Zielsetzung tendenziell an.



## Amt für Soziales und Senioren

Beispiel in der Eingliederungshilfe als Kooperationspartnerin mit Steuerungsfunktion bei der gemeinsamen Gestaltung der Leistungsangebote für Menschen mit Behinderung. Die einzelnen Maßnahmen sollen vor Ort eine passgenaue Versorgungsstruktur und die Möglichkeit zur Selbstbestimmung und Teilhabe an der Gesellschaft sicherstellen. Diese Versorgungsstruktur soll gemeinschaftlich mit Leistungserbringer\_innen und Betroffenen den jeweils aktuellen Erfordernissen angepasst werden.

### Durch welche Kooperationen/ Zusammenarbeit erreichen Sie das Nachhaltigkeitsziel?

Zum einen durch die Zusammenarbeit mit den Menschen mit Behinderung, deren Angehörigen, Betreuer\_innen und den Leistungserbringer\_innen im Einzelfall. Zudem sind z.B. über den Gemeindepsychiatrischen Verbund in Freiburg Leistungserbringer\_innen, Leistungsträger\_innen, und Vertretungen von Betroffenen (Psychiatrie-Erfahrene/Angehörige) vernetzt, um möglichst wohnortnahe, auf die Bedarfe ausgerichtete Angebote anzubieten. Die Stadt Freiburg ist auch in verschiedenen kreisübergreifenden Gremien in der Region und auf Landesebene vertreten, in denen strategische Themen behandelt werden. Über diese Kooperationen hinaus besteht ein enger Austausch mit der hauptamtlichen Behindertenbeauftragten der Stadt Freiburg und der Ergänzenden Unabhängigen Teilhabeberatung (EUTB). Ebenso mit der Informations- Beratungs- und

Beschwerdestelle inklusive der Patientenfürsprecher\_innen. In verschiedenen paritätisch besetzten Arbeitsgruppen findet ein Austausch zwischen Menschen mit Behinderung, Leistungserbringer\_innen und Leistungsträger\_innen statt.

### Ausblick: Welche weiteren Handlungsoptionen ergeben sich daraus?

Im Bundesteilhabegesetz wurden die Weichen für die Herauslösung der Eingliederungshilfe aus dem Fürsorgesystem der Sozialhilfe und für ein personenzentriertes modernes Teilhaberecht gestellt. Ziel ist es, diese neuen Inhalte, Strukturen und Prozesse gemeinsam mit den Menschen mit Behinderung, den Leistungserbringer\_innen und Rehabilitationsträger\_innen umzusetzen. Der Umsetzungsprozess wird von Modell- und Evaluationsprojekten begleitet, um die Effektivität und Effizienz der Maßnahmen sicherzustellen.

### Durch welche Steuerungsinstrumente/ Drucksachen wird das Nachhaltigkeitsziel erreicht?

Die Steuerung erfolgt über die Sozialplanung im Amt für Soziales und Senioren. Auf strategischer Ebene erfolgt eine fallübergreifende Steuerung über Gremien und sozialplanerische Maßnahmen (s. Drucksache SO-19/006 zum Gemeindepsychiatrische Verbund, s. Drucksache SO-16/006 zur Teilhabeplanung für Menschen mit geistiger und/oder körperlicher Behinderung, s. Drucksache G-20/039 zur Verabschiedung

der ersten Teilhabeplanung für Menschen mit psychischen Beeinträchtigungen). Perspektivisch wird durch die Umsetzung des Bundesteilhabegesetzes die Steuerungsfunktion der Leistungsträger\_innen gegenüber den Leistungserbringer\_innen weiter gestärkt.

€ 31.10.02 Eingliederungshilfe für behinderte Menschen

📄 §§ 53 - 60 Zwölftes Buch Sozialgesetzbuch (SGB XII) (Eingliederungshilfe): <http://www.landesrecht-bw.de/jportal>

📄 Eingliederungshilfe Freiburg: [freiburg.de/pb/-/205348/oe6013478](http://freiburg.de/pb/-/205348/oe6013478)



## 9.3 Vereinbarkeit von Familie und Beruf

bis 2030 ist die Integration und Vereinbarkeit von Familie und Beruf verbessert, durch eine familienbewusste Personalpolitik, die Bereitstellung öffentlicher Dienstleistungen und Infrastrukturen sowie die Schaffung von qualitativ hochwertigen und bedarfsgerechten Angeboten in Ganztagsbetreuung für alle Kinder der Altersgruppe von 0 bis 12 Jahren und in der Bereitstellung von flexibler Pflegebetreuung.

## 9. Soziale Gerechtigkeit

**9.1** Armutsprävention und -bekämpfung

**9.2** Tolerante Stadt

*Zu diesem Nachhaltigkeitsziel noch kein Indikator vorhanden.*

**9.3 Vereinbarkeit von Familie und Beruf**

**9.4** Integriertes Quartiersmanagement

**9.5** Berücksichtigung des demographischen Wandels

*Zu diesem Nachhaltigkeitsziel noch kein Indikator vorhanden.*

### Nachhaltigkeitsindikator:

### Unternehmen im Freiburger Netzwerk Familienbewusste Unternehmenspolitik (FNFU) und Unternehmen mit Prädikat familyNET

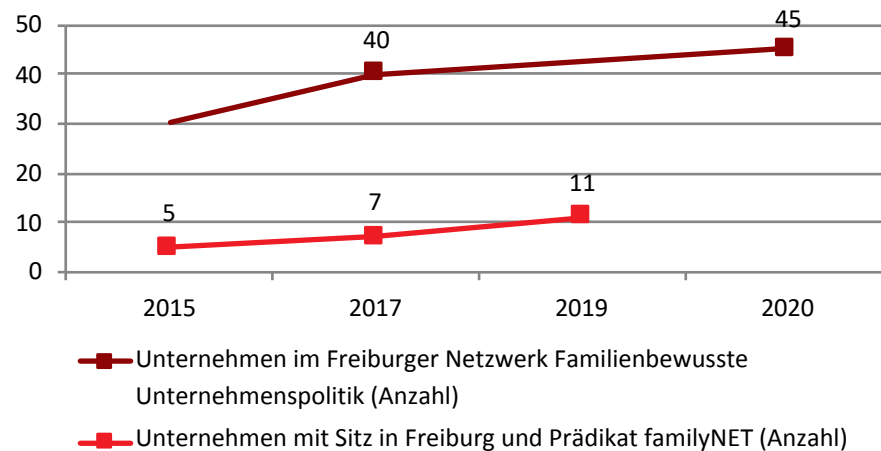

Datenquelle: BBQ Berufliche Bildung gGmbH (familyNET); Freiburg Wirtschaft Touristik und Messe GmbH & Co. KG

### Stand der Entwicklung:

Eine familienbewusste Personalpolitik steigert die Attraktivität als Arbeitgeber\_in im Wettbewerb um Fachkräfte z.B. durch bedarfsgerechte Angebote bei der Kinderbetreuung und Pflege von Angehörigen. Im Netzwerk Familienbewusste Unternehmen (FNFU) haben sich Freiburger Unternehmen zusammengeschlossen, denen Familienfreundlichkeit wichtig ist. Das Prädikat „Familienbewusstes Unternehmen“ (familyNET) bewertet und würdigt das Engagement zur Vereinbarkeit von Beruf und Familie.



### lokaler Beitrag der Stadt Freiburg zu den globalen Nachhaltigkeitszielen (SDGs)





## Was wollen Sie mit Ihrem Beitrag für Freiburg erreichen?

Dreh- und Angelpunkt jeder Kindertagesstättenbedarfsplanung ist das Wohl des Kindes. Aus dem Sozialgesetzbuch VIII ergeben sich insb. folgende weitere Zielvorgaben: Sicherstellung des Wunsch- u. Wahlrechtes (§ 5 SGB VIII), Schaffung von Chancengleichheit (§ 1, Abs. 3, Nr. 1 SGB VIII), Vorrang der Freien Jugendhilfe (§ 4 Abs. 2 SGB VIII), Lebensweltorientierung

### Ämterspezifische Kennzahl:

#### Anteil der Ganztagsplätze am gesamten Angebot für Kinder

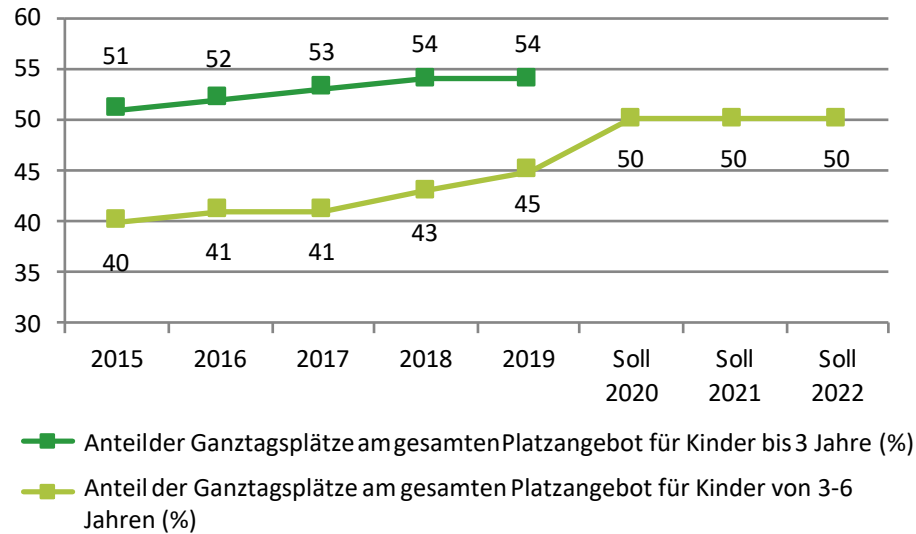

Datenquelle: Stadt Freiburg: Amt für Kinder, Jugend und Familie, jährlicher Beschluss zur Kindertagesstättenbedarfsplanung, zuletzt G-19/063 vom 09.07.2019

### Beschreibung:

Für Kinder bis drei Jahre ist ein dem individuellen Betreuungsbedarf entsprechendes Platzangebot vorzuhalten. Um den Familien in Freiburg, insbesondere den Ein-Eltern-Familien, eine existenzsichernde Berufstätigkeit zu ermöglichen, ist ein ausreichendes Angebot an Ganztagsplätzen notwendig. Zwar besteht für die Altersgruppe der Kinder von drei Jahren bis zum Schuleintritt kein Anspruch auf einen Ganztagsplatz. Zur Vereinbarkeit von Beruf und Erziehungsarbeit ist jedoch ein entsprechendes Platzangebot erforderlich. Dies gilt insbesondere für Ein-Eltern-Familien, um diesen eine existenzsichernde Berufstätigkeit zu ermöglichen.

– Wohnortnähe (§ 80, Abs. 2, Nr. 1 SGB VIII), Vereinbarkeit von Familie und Beruf (§ 80, Abs. 2, Nr. 4 SGB VIII). Ein gutes frühkindliches Bildungsangebot ist ein wichtiger Beitrag zur Schaffung von Chancengerechtigkeit. Mit dem bedarfsgerechten Ausbau eines qualitativ hochwertigen Platzangebotes zur Förderung von Kindern in Kindertageseinrichtungen und -pflege wird die Vereinbarkeit von Familie und Beruf verbessert bzw. ermöglicht.

### Ämterspezifische Kennzahl:

#### Versorgungsquote KiTas

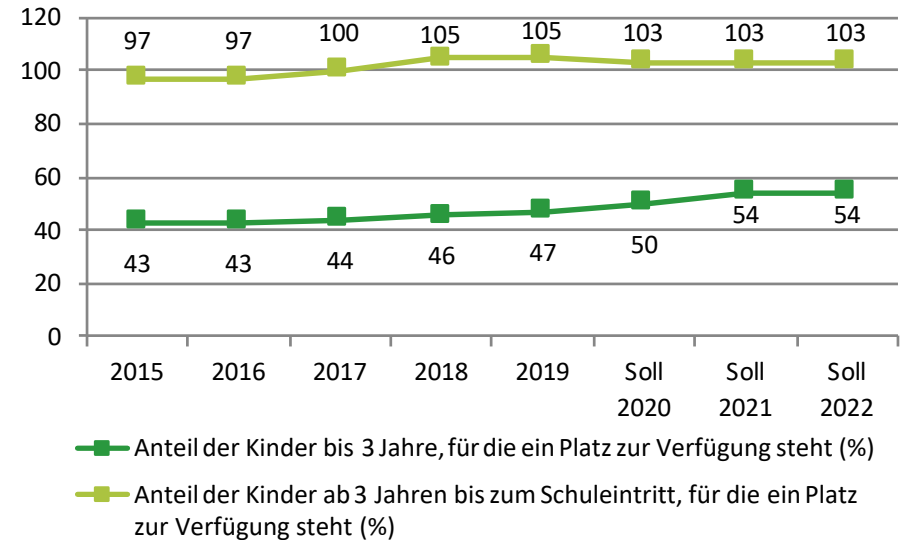

Datenquelle: Stadt Freiburg: Amt für Kinder, Jugend und Familie, jährlicher Beschluss zur Kindertagesstättenbedarfsplanung, zuletzt G-20/095 vom 10.11.2020

### Beschreibung:

Gemäß Gemeinderatsbeschluss G-18/006 vom 25.07.2018 soll die Versorgungsquote der Kinder ab 3 zunächst auf 103%, langfristig jedoch auf 106% erhöht werden, um die Umsetzung der Inklusion in den Kindertageseinrichtungen zu unterstützen. Aufgrund des anhaltenden Bevölkerungswachstums konnte die bislang angestrebte Versorgungsquote der Kinder bis 3 von 50% nach wie vor nicht erreicht werden. Trotz der weiter steigenden Kinderzahl in dieser Altersgruppe ist es in den letzten Jahren jedoch erstmals gelungen, die Versorgungsquote wieder zu steigern.



### Welche Maßnahmen führen Sie durch, um diesen Beitrag zu erreichen?

Neben der laufenden Fortschreibung der städtischen Bedarfs- und Ausbauplanung werden sowohl interessierte Neugründer\_innen als auch etablierte Trägerschaften durch die Bedarfsplanung intensiv in dem Prozess zur Schaffung neuer Angebote beraten und unterstützt. Im Rahmen baulicher Entwicklungen werden eventuell entstehende zusätzliche Platzbedarfe formuliert und Möglichkeiten zur Deckung bestehender Fehlbedarfe gesucht.

### Durch welche Kooperationen/ Zusammenarbeit erreichen Sie das Nachhaltigkeitsziel?

Sowohl bei der Entwicklung von Baugebieten als auch bei Einzelvorhaben ist die ämterübergreifende Zusammenarbeit ein wichtiger Erfolgsfaktor dafür, dass entstehende Kinderbetreuungsbedarfe frühzeitig in die jeweiligen Planungen einfließen oder im Rahmen von Baumaßnahmen auch zusätzliche Betreuungsplätze geschaffen werden können. Durch die enge und gute Zusammenarbeit mit den freien Trägern von Kindertageseinrichtungen in Freiburg ist es in der Vergangenheit in Freiburg gelungen, das Betreuungsangebot auch angesichts steigender Kinderzahlen zu verbessern.

### Ausblick: Welche weiteren Handlungsoptionen ergeben sich daraus?

Durch die Erhöhung der Versorgungsquote für Kinder von drei bis sechs Jahren auf zunächst 103% wird der zunehmenden Umsetzung der Inklusion in den Freiburger Kindertageseinrichtungen Rechnung getragen. Dank der gut funktionierenden ämterübergreifenden Zusammenarbeit sowohl bei der Entwicklung von Baugebieten als auch bei Einzelvorhaben ist gewährleistet, dass entstehende Kinderbetreuungsbedarfe frühzeitig in die Planungen einfließen oder im Rahmen von Baumaßnahmen die Schaffung von zusätzlichen Betreuungsplätzen realisiert werden kann. Herausfordernd bleibt der Umgang mit dem Fachkräftemangel. Besonders für die von den Eltern gewünschten langen Betreuungszeiten (Ganztagesplätze) sind die dafür erforderlichen Personalstellen nur sehr schwer zu besetzen. Dennoch soll das Angebot an Ganztagesplätzen sukzessive erweitert werden.

### Durch welche Steuerungsinstrumente/ Drucksachen wird das Nachhaltigkeitsziel erreicht?

Zentrales Steuerungselement für die tatsächliche und strategische Ausrichtung des Kinderbetreuungsangebotes für Kinder bis zum Schuleintritt ist die Kommunale Bedarfsplanung gemäß § 80, Abs. 4 SGB VIII bzw. § 3, Abs. 3 KiTaG. Sie wird jährlich für das jeweils folgende Kindergartenjahr vom Gemeinderat verabschiedet (aktuell G-19/063 vom 09.07.2019) und basiert auf den Grundsätzen der Kindertagesstättenbedarfsplanung (vgl. Beschluss G-16/013 vom 12.02.2016). Die Bedarfsplanung beinhaltet eine starke förderrechtliche Komponente, weil gemäß § 8 KitaG die Höhe der Förderung der freien Träger von der Aufnahme in die örtliche Bedarfsplanung nach § 3 Abs. 3 KitaG zum jeweiligen Förderzeitraum abhängt.

€ 36.50 Förderung von Kindern in Tageseinrichtungen und in Tagespflege (Schlüsselposition); besonders in: 36.50.01 Tageseinrichtungen für Kinder; besonders in: 36.50.02 Kindertagespflege

➔ Städtische KiTas:  
[freiburg.de/pb/227588](https://freiburg.de/pb/227588)





## 9.4 Integriertes Quartiersmanagement

bis 2030 trägt ein integriertes Quartiersmanagement zur verbesserten Stadtteil- und Sozialraumorientierung und Stärkung der Quartiersidentität bei und ermöglicht die Diversität im Quartier durch qualitative Quartiersarbeit zu unterstützen.

## 9. Soziale Gerechtigkeit

**9.1** Armutsprävention und -bekämpfung

**9.2** Tolerante Stadt

*Zu diesem Nachhaltigkeitsziel noch kein Indikator vorhanden.*

**9.3** Vereinbarkeit von Familie und Beruf

**9.4 Integriertes Quartiersmanagement**

**9.5** Berücksichtigung des demographischen Wandels

*Zu diesem Nachhaltigkeitsziel noch kein Indikator vorhanden.*

**Nachhaltigkeitsindikator:**

### Einrichtungen mit Quartiersarbeit

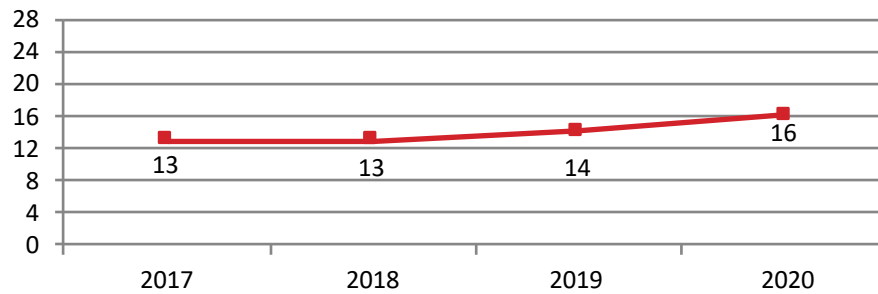

— Anzahl der Quartiersbüros, Nachbarschaftstreffs, Stadtteilzentren mit Quartiersarbeit (Anzahl)

*Datenquelle: Stadt Freiburg: Amt für Soziales und Senioren, Geschäftsstelle Kommunales Quartiersmanagement*

### Stand der Entwicklung:

Die Anzahl aller Einrichtungen mit Quartiersarbeit gibt Hinweise darauf, wie gut und flächendeckend ausgewählte Sozialräume mit Bedarfslagen durch qualitative Quartiersarbeit versorgt sind und den Bewohner\_innen entsprechende niederschwellige Anlaufstellen zur Verfügung stehen.

**Nachhaltigkeitsindikator:**

### Stadtteile mit Quartiersarbeit

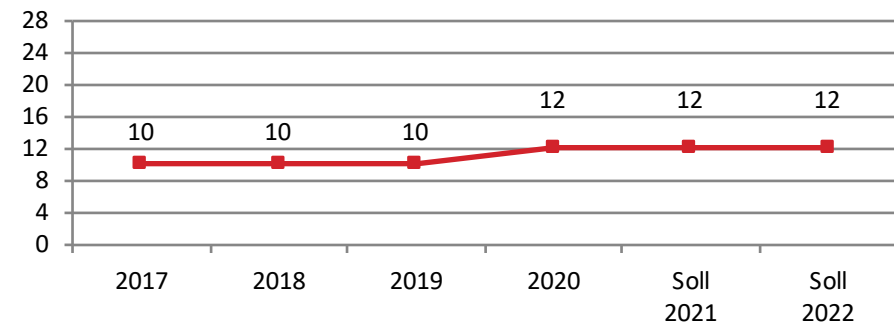

— Anzahl der Stadtteile mit Quartiersarbeit

*Datenquelle: Stadt Freiburg: Amt für Soziales und Senioren, Geschäftsstelle Kommunales Quartiersmanagement*

### Stand der Entwicklung:

Die Anzahl von Stadtteilen mit Quartiersarbeit zeigt auf, wieviele Stadtteile auf Basis eines indikatorengestützten Berechnungsmodells verbindlich mit Quartiersarbeit versorgt sind, um mittels Partizipation und Beteiligung die Stadtteilidentität zu stärken und Bewohner\_innen in ihren Anliegen zu unterstützen.



### lokaler Beitrag der Stadt Freiburg zu den globalen Nachhaltigkeitszielen (SDGs)



## Was wollen Sie mit Ihrem Beitrag für Freiburg erreichen?

Die Stadt Freiburg leistet mit dem integrierten Quartiersmanagement, welches in der Geschäftsstelle Kommunales Quartiersmanagement verortet ist, einen Beitrag zu einer nachhaltigen und inklusiven Quartiersentwicklung. Das Kommunale Quartiersmanagement fördert als Steuerungsinstrument der Kommune die Quartiersentwicklung in den Stadtteilen und somit ein integriertes Handeln auf Quartiersebene. Dabei übernimmt die Geschäftsstelle im Sinne eines integrierten Quartiersmanagements eine wichtige Scharnierfunktion zwischen der Kommune, den Quartiersakteur\_innen und der Bewohnerschaft. Der Blick wird somit auf ein gemeinsames sozialräumliches Handeln ausgerichtet, indem innerhalb der Verwaltung, wie auch im Stadtteil die relevanten Akteur\_innen eingebunden werden.

### Ämterspezifische Kennzahl:

## Quartiersmanagement (Quartiere mit verbindlichen Zielvereinbarungen)

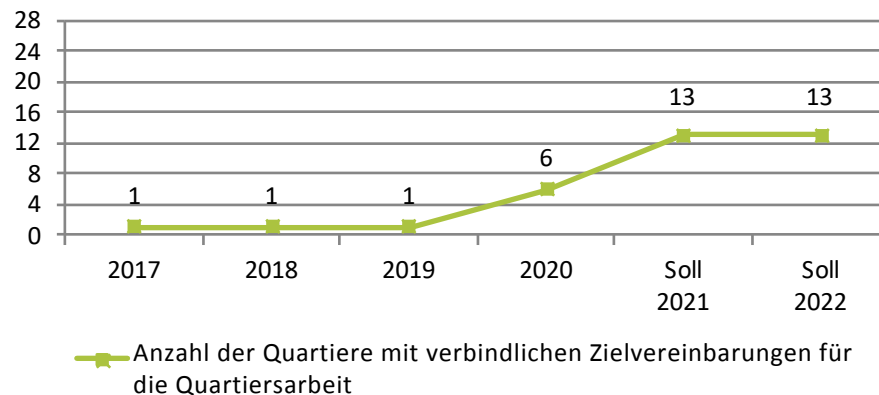

Datenquelle: Stadt Freiburg: Amt für Soziales und Senioren, Geschäftsstelle Kommunales Quartiersmanagement

### Beschreibung:

Die Anzahl der Quartiere mit verbindlichen Zielvereinbarungen für die Quartiersarbeit stellt sicher, dass, basierend auf quantitativ und qualifiziert erhobenen Bedarfslagen, quartiersspezifische Handlungsziele zwischen den Anbieter\_innen der Quartiersarbeit und der Sozialverwaltung vereinbart wurden, die eine bedarfsgerechte und zielgerichtete kommunale Steuerung der Quartiersarbeit sicherstellen.

## Welche Maßnahmen führen Sie durch, um diesen Beitrag zu erreichen?

Maßnahmen des Verwaltungshandelns werden durch die Geschäftsstelle des Kommunalen Quartiersmanagements in Richtung des Quartiers (top-down) gesteuert und übersetzt. Umgekehrt (bottom-up) ist sie Ansprechpartnerin für die Fachkräfte der Quartiersarbeit und somit indirekt für die Bewohnerschaft und Institutionen im Quartier. Deren Bedürfnisse und Belange werden in Richtung der Verwaltung transferiert und finden darüber Berücksichtigung. Im Zuge der Neuausrichtung der Quartiersarbeit in Freiburg werden nach dem abgeschlossenen EU-weiten Ausschreibungsverfahren für die Trägerschaft in 13 Freiburger Quartieren nun als Maßnahme und Steuerungsinstrument individuelle und quartiersspezifische Zielvereinbarungen abgeschlossen. Diese werden anhand erhobener Bedarfslagen und definierter Handlungsfelder in einem partizipativen Prozess ausgehandelt und auf die jeweiligen individuellen Bedarfslagen angepasst. Individuelle Handlungsziele bilden wiederum die ganz konkreten Bedarfe bzw. Ziele in den Quartieren ab. Beim Abschluss der Zielvereinbarungen werden die Ziele einer integrierten Quartiersentwicklung und einer inklusiven Sozialplanung berücksichtigt.

## Durch welche Kooperationen/ Zusammenarbeit erreichen Sie das Nachhaltigkeitsziel?

Durch eine kontinuierliche Vernetzung, Kooperation und Zusammenarbeit mit allen relevanten Akteur\_innen auf kommunaler, politischer und Quartiersebene sollen die Nachhaltigkeitsziele erreicht

werden. Hierbei steht die Geschäftsstelle Kommunales Quartiersmanagement in engem Austausch mit den Fachkräften der Quartiersarbeit sowie weiteren Kooperationspartner\_innen im Sozialraum und innerhalb der Verwaltung.

## Ausblick: Welche weiteren Handlungsoptionen ergeben sich daraus?

Die durch die Neuausrichtung der Quartiersarbeit angestoßene fachliche Auseinandersetzung mit den sozialräumlichen Aufgaben eines integrierten Quartiersmanagements findet nicht zuletzt in den Zielvereinbarungen Ausdruck. Hierdurch wird zum einen eine stärkere kommunale Steuerung möglich, zum anderen werden auch spezifische Bedarfslagen auf Quartiersebene sichtbar. Durch jährliche Evaluationen bzw. Nachhaltigespräche können aktuelle Entwicklungen aufgegriffen und Angebote bzw. Zielsetzungen angepasst werden.

## Durch welche Steuerungsinstrumente/ Drucksachen wird das Nachhaltigkeitsziel erreicht?

Die Neuausrichtung der Freiburger Quartiersarbeit mit den Zielen einer nachhaltigen und integrierten Quartiersentwicklung findet in den Drucksachen G-16/163, G-18/012, G -19/207, G -18/229 (229.1 und 229.2) Ausdruck. Konkrete Steuerungselemente sind die quartiersspezifisch abgeschlossenen und verbindlichen Zielvereinbarungen, die zwischen den jeweiligen Dienstleistern der Quartiersarbeit und der Geschäftsstelle Kommunales Quartiersmanagement in einem partizipativen Prozess auf Augenhöhe vereinbart wurden.



# 10.1 Gleichberechtigter Zugang zu Lebenslangem Lernen

bis 2030 ist der gleichberechtigte Zugang zu lebenslangem Lernen und qualitativ hochwertiger Bildung für alle geschaffen, sowie die Ausbildungsfähigkeit erhöht.

## 10. Lebenslanges Lernen

- 10.1 Gleichberechtigter Zugang zu Lebenslangem Lernen**
- 10.2** Gelingende Bildungsübergänge
- 10.3** Bildung für nachhaltige Entwicklung
- 10.4** Aktive Zukunftsgestaltung und Demokratiefähigkeit  
*Zu diesem Nachhaltigkeitsziel noch kein Indikator vorhanden.*
- 10.5** Non-formale Bildung und Weiterbildungsangebote

### Nachhaltigkeitsindikator:

### Inklusiv beschulte Schüler\_innen an öffentlichen Schulen

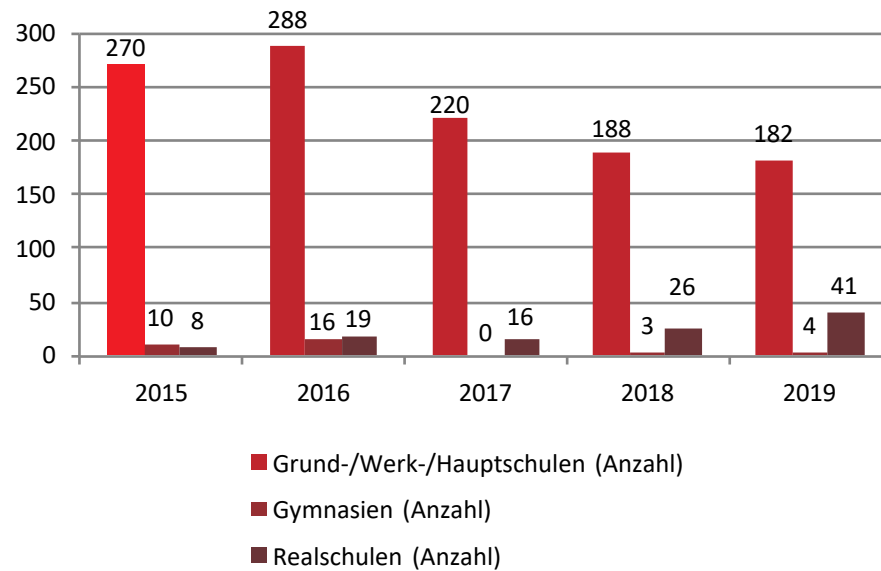

Datenquelle: Amtliche Schulstatistik

### Stand der Entwicklung:

Das wesentliche Prinzip der inklusiven Pädagogik ist die Wertschätzung und Anerkennung von Diversität in Bildung und Erziehung. Ziel ist es, ein Bildungssystem zu errichten, in dem der gemeinsame Unterricht von Schüler\_innen mit und ohne Behinderung der Regelfall ist. Die Anzahl inklusiv beschulter Schüler\_innen an öffentlichen Schulen steigt an. Es gibt jedoch Unterschiede hinsichtlich der Schulart, so besuchen die meisten inklusiv beschulten Schüler\_innen eine Grund-/Haupt-/Werkrealschule.



### lokaler Beitrag der Stadt Freiburg zu den globalen Nachhaltigkeitszielen (SDGs)



## 10.1 Gleichberechtigter Zugang zu Lebenslangem Lernen

### Nachhaltigkeitsindikator:

### Ausbildung: Angebots-Nachfrage-Relation

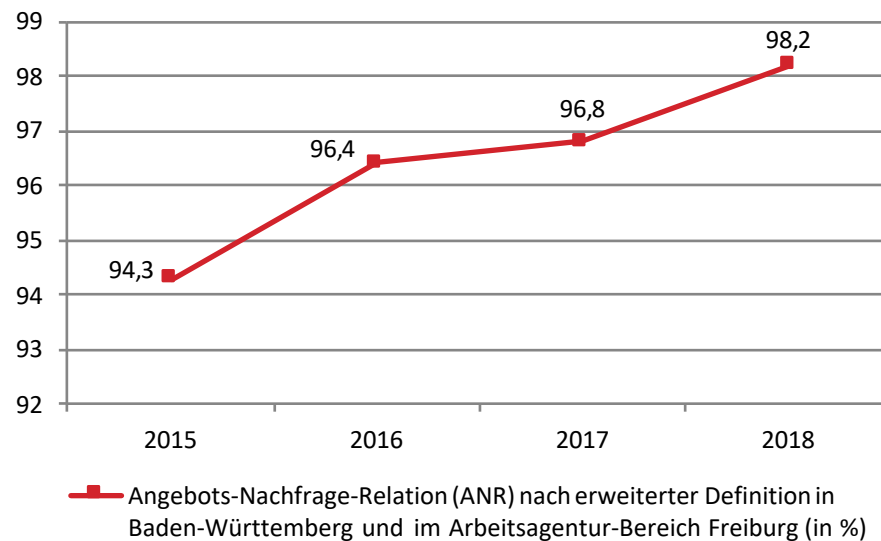

*Datenquelle: Datenreport Berufliche Bildung (BIBB)*

### Stand der Entwicklung:

Das betriebliche Ausbildungsangebot stellt derzeit in Freiburg kein ausgeglichenes Angebots-Nachfrage-Verhältnis dar. Dies wäre etwa bei einem Verhältnis von ca. 105% erreicht. Seit 2013 steigt die Angebots-Nachfrage-Relation kontinuierlich an und erreichte im Jahr 2018 mit 98,2% einen neuen Höchstwert.



## Was wollen Sie mit Ihrem Beitrag für Freiburg erreichen?

Qualitätssicherung in Kindertageseinrichtung durch Förderung von Angeboten und Maßnahmen, die die Umsetzung der sprachlichen Bildung und Sprachförderung in Kindertageseinrichtungen sichern und zu verbessern helfen. Mit der beschriebenen Maßnahme „Eltern- und Sprachbildungsprogramm Rucksack-KiTa“ werden Bildungschancen und Teilhabe an Bildung erhöht.

### Ämterpezifische Kennzahl:

## Geförderte Familien im Sprachbildungsprogramm Rucksack-Kita

Sprachbildungsprogramm Rucksack-Kita	2015	2016	2017	2018	2019
<b>Gruppen (Anzahl)</b>	9	10	10	8	9
<b>Kindergartenkinder (Anzahl)</b>	66	53	59	47	47
<b>Geschwister (Anzahl)</b>	49	40	40	31	50
<b>Mütter (Anzahl)</b>	59	50	59	47	44
<b>Väter (Anzahl)</b>	20	3	7	0	0

Datenquelle: Volkshochschule Freiburg, Programm Rucksack-KiTa

### Beschreibung:

2018 und 2019 gab es geringfügige Wechsel bei den beteiligten Kitas. Bis 2020 kann der Sollwert von 10 beteiligten Kitas wieder erreicht werden.

Da 2018 und 2019 die Anzahl der Rucksack-Gruppen um 2 bzw. 1 gesunken ist, sank entsprechend auch die Anzahl der beteiligten Kinder und Mütter. Generell schwanken die Zahlen jährlich etwas, da sie abhängig sind davon, wie viele Familien je Rucksackgruppe teilnehmen.

Das Programm Rucksack-KiTa ist generell für Mütter und Väter gleichermaßen geöffnet. Dies spiegeln auch die Zahlen bis 2017 wider. Es gab bis zu diesem Zeitpunkt gemischte Gruppen aus Müttern und Vätern. In den Jahren 2018 und 2019 hat sich dieser Trend nicht fortgesetzt. Um wieder Väter für das Programm zu gewinnen ist bis 2021 geplant, eine spezielle Väter-Gruppe anzubieten, die von einem männlichen Elternbegleiter durchgeführt wird.

## Welche Maßnahmen führen Sie durch, um diesen Beitrag zu erreichen?

Das Rucksack-Programm richtet sich an Familien, deren Erstsprache nicht Deutsch ist. Das Programm ermöglicht eine durchgehende Sprachbildung in zwei Sprachen – der Herkunftssprache und Deutsch. Eltern werden darin unterstützt, mit ihren Kindern zu Hause in der Mutter- bzw. Familiensprache zu sprechen und die Muttersprache zu fördern. Dafür werden die Eltern – in der Regel die Mütter – durch Elternbegleiter\_innen mit Migrationshintergrund geschult. Die Elternbegleiter\_innen fördern Wissen über Sprachentwicklung und Eltern-Kind-Bindungen. Sie stärkt die Erziehungskompetenz, das Wissen über Sprachentwicklung und die Bindung zu ihren Kindern. Parallel dazu werden die Kinder in der KiTa durch die Erzieher\_innen auf Deutsch gefördert. So werden die Sprachkompetenzen der Kinder gefördert, die Eltern in ihrer Erziehungskompetenz gestärkt, die Eltern-Kind-Bindung gefestigt und die Familien als aktive Partnerinnen für die Kita gewonnen.

## Durch welche Kooperationen/ Zusammenarbeit erreichen Sie das Nachhaltigkeitsziel?

Kooperation mit Trägern von Kindertageseinrichtungen: Die Umsetzung von „Rucksack“ findet in den beteiligten Kitas in Freiburg statt. Die pädagogischen Fachkräfte der Einrichtung und die Elternbegleiter\_innen stehen in engem Austausch miteinander.

Mit den Trägern der Kitas werden dazu entsprechende Vereinbarungen getroffen. Weitere Kooperationen finden statt im Rahmen: vom Prozess zur „Durchgängige Sprachbildung Freiburg“; des Bundesprogramms „Sprach-Kitas“; der Bund-Länder-Initiative „BISS – Bildung durch Sprache und Schrift“ (bis Ende 2019); der Kooperationsvereinbarung mit Freiburger Familienzentren, mit dem „Wegweiser Bildung“ sowie dem Projekt „Wege zur Bildung“.

## Ausblick: Welche weiteren Handlungsoptionen ergeben sich daraus?

Für das Rucksack-Programm hat sich ergeben, dass seit 2018 die Ausweitung auf vier Grundschulen erfolgt ist, um die Durchgängigkeit weiter zu erhöhen. Seit 2019 wird das Konzept der Sprach-Kitas (Bundesprogramm) in für Freiburg angepasster Weise in 11 Kitas in städtischer und freier Trägerschaft übertragen und durch die Stadt Freiburg gefördert. Das Programm Rucksack-KiTa ist generell für Mütter und Väter gleichermaßen geöffnet. Um vermehrt auch Väter für das Programm zu gewinnen, ist bis 2021 geplant, eine spezielle Väter-Gruppe anzubieten, die von einem männlichen Elternbegleiter durchgeführt wird.





### Durch welche Steuerungs- instrumente/ Drucksachen wird das Nachhaltigkeitsziel erreicht?

Die Richtlinien zur Förderung Freiburger KiTas wurden gemeinsam mit den Trägern der KiTas erarbeitet und sehen neben der im KiTaG geregelten gruppenbezogenen Förderung die Möglichkeit einer freiwilligen leistungsbezogenen Förderung der Träger durch die Stadt vor. Der Bildungsbericht der Stadt Freiburg stellt die Fortschritte und neuen Aufgaben zur Schaffung qualitativ hochwertiger Bildung und dem gleichberechtigten Zugang zu Bildung dar und kann für strategische Entscheidungen herangezogen werden. Das AKI beteiligt sich ämterübergreifend am Prozess der Durchgängigen Sprachbildung und entwickelt das Konzept mit. Die Maßnahmen des Konzepts dienen dazu, Bildungschancen und Teilhabe an Bildung zu erhöhen. Ein eigener Steuerkreis bestehend aus Verantwortungsträger\_innen der Stadt Freiburg, der Volkshochschule und des Regionalen Stiftungsverbundes entscheidet gemeinsam über die strategische Weiterentwicklung des Rucksack-Programms. Drucksachen: G-18/269 Gesamtkonzept Durchgängige Sprachbildung in Freiburg 2030 und KJHA-17/015 „Programm Rucksack-KiTa“

€ 36.50 Förderung von Kindern in Tageseinrichtungen und in Tagespflege (Schlüsselposition)

📄 Sprachliche Bildung in Freiburger Kitas:  
[freiburg.de/pb/228188](https://freiburg.de/pb/228188)



## 10.2 Gelingende Bildungsübergänge

bis 2030 sind die Rahmenbedingungen für gelingende Bildungsübergänge sichergestellt – kein Abschluss ohne Anschluss.

## 10. Lebenslanges Lernen

- 10.1** Gleichberechtigter Zugang zu Lebenslangem Lernen
- 10.2 Gelingende Bildungsübergänge**
- 10.3** Bildung für nachhaltige Entwicklung
- 10.4** Aktive Zukunftsgestaltung und Demokratiefähigkeit  
*Zu diesem Nachhaltigkeitsziel noch kein Indikator vorhanden.*
- 10.5** Non-formale Bildung und Weiterbildungsangebote

**Nachhaltigkeitsindikator:**

### Schulabgänger\_innen ohne Hauptschulabschluss (Schulabbruchsquote)

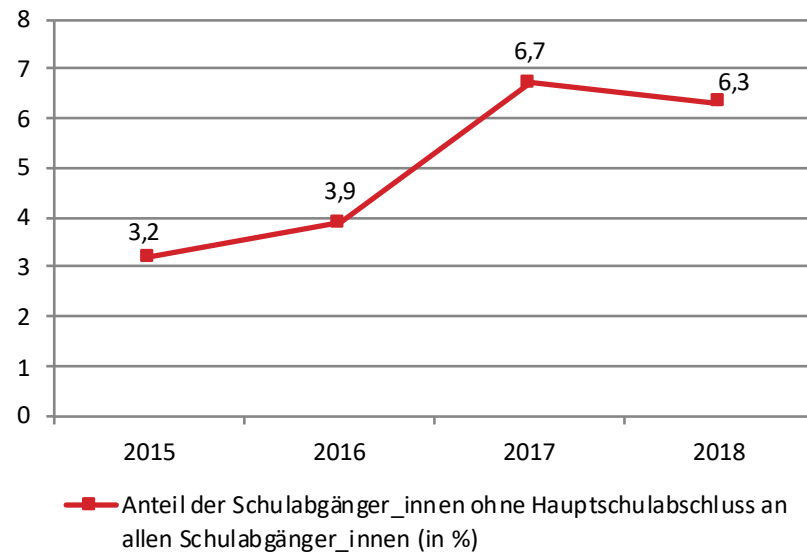

*Datenquelle: SDG-Kernindikator (9), Statistische Ämter der Länder, ZEFIR, Bertelsmann Stiftung*

### Stand der Entwicklung:

Als Schulabbrecher\_innen gelten solche Schulabgänger\_innen, die ihre Pflichtschulzeit beenden, ohne mindestens einen Hauptschulabschluss erworben zu haben. Mit Hinweis auf den Freiburger Bildungsbericht ist anzumerken, dass diese „Abbrecher\_innen“ zum großen Teil in berufliche Schulen übergehen und dort den Abschluss nachholen.



lokaler Beitrag der Stadt Freiburg zu den globalen Nachhaltigkeitszielen (SDGs)



## 10.2 Gelingende Bildungsübergänge

### Nachhaltigkeitsindikator:

### Übergangsquote aus öffentlichen und privaten Grundschulen auf weiterführende Schulen (nach Schulart)

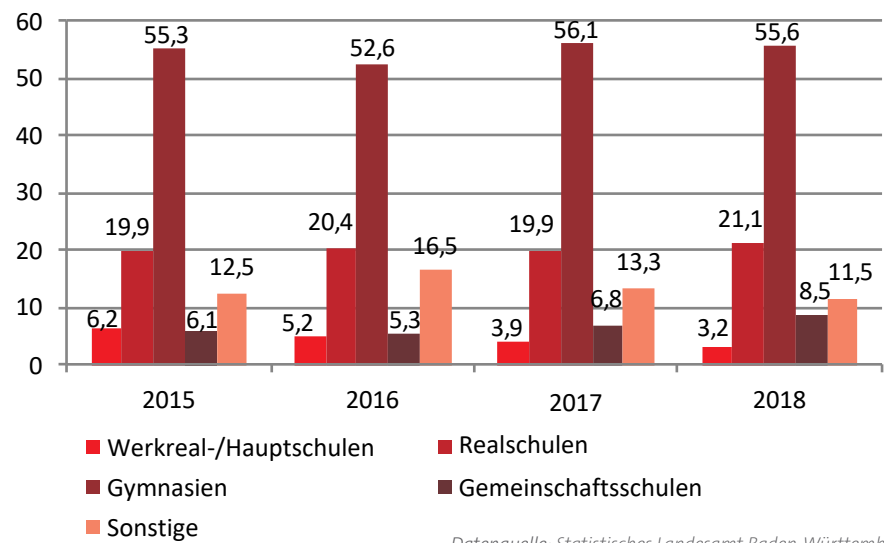

Datenquelle: Statistisches Landesamt Baden-Württemberg

### Stand der Entwicklung:

Mit dem Wegfall der verbindlichen Grundschulempfehlung gab es im Schuljahr 2012/2013 einen Höchststand bei dem Übergang auf das Gymnasium mit 59,2%. Hier sind die Werte allerdings wieder rückläufig. Kontinuierlich rückläufig ist die Übergangsquote auf die Werkreal-/Hauptschulen. Eine Zunahme haben die Gemeinschaftsschulen zu verzeichnen. Die Übergänge auf die Realschulen liegen in Freiburg konstant bei rund 20%.



## Was wollen Sie mit Ihrem Beitrag für Freiburg erreichen?

Mit den Angeboten zur vertieften beruflichen Orientierung lernen Schüler\_innen und deren Eltern mögliche Bildungswege und Handlungsoptionen kennen. Die Schüler\_innen treffen entsprechend ihrer Kompetenzen eine qualifizierte Entscheidung für eine passende Bildungs-, Ausbildungs-, Berufslaufbahn. Lehr- und Fachkräfte am Übergang Schule-Beruf entwickeln einen differenzierten, ganzheitlichen Blick auf Bildungswege und Handlungsoptionen und beraten die Lernenden ihrer Bildungs-/ Entwicklungsphase entsprechend kompetent und frühzeitig zu Übergängen in der Bildungs-, Ausbildungs- und Berufslaufbahn.

### Ämterpezifische Kennzahl:

## Schüler\_innen der 10. Klassen, die aufgrund der Betreuung durch die ZKB eine duale Ausbildung begonnen haben

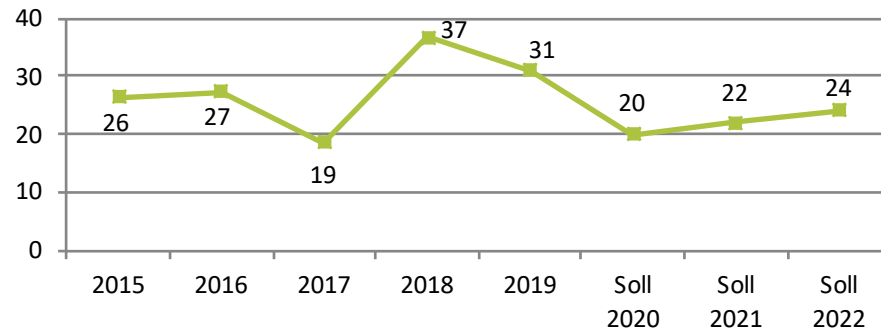

Anteil der Schüler\_innen der 10. Klassen, die aufgrund der Betreuung durch die ZKB eine duale Ausbildung begonnen haben (in %)

Datenquelle: Stadt Freiburg: eigene Erhebungen, Amt für Schule und Bildung

### Beschreibung:

Die „Zentrale Koordinations- und Beratungsstelle“ (ZKB) berät und begleitet die Schüler\_innen mit konkreter Ausbildungsabsicht. Sie unterstützt bei der Kontaktaufnahme zu den Betrieben, hilft bei der Erstellung der Bewerbungsunterlagen und trainiert Vorstellungsgespräche mit den Schüler\_innen. Der erfolgreiche Abschluss eines Ausbildungsvertrages ist eine Grundlage für eine gesicherte Existenz und sichert ein geregeltes Einkommen.

## Welche Maßnahmen führen Sie durch, um diesen Beitrag zu erreichen?

Die „Zentrale Koordinations- und Beratungsstelle“ (ZKB) berät und begleitet die Schüler\_innen mit konkreter Ausbildungsabsicht. Sie unterstützt bei der Kontaktaufnahme zu den Betrieben, hilft bei der Erstellung der Bewerbungsunterlagen und trainiert Vorstellungsgespräche mit den Schüler\_innen.

### Ämterpezifische Kennzahl:

## Übergangsquote in Ausbildung nach der 9. und 10. Klasse Werkrealschule/Gemeinschaftsschule

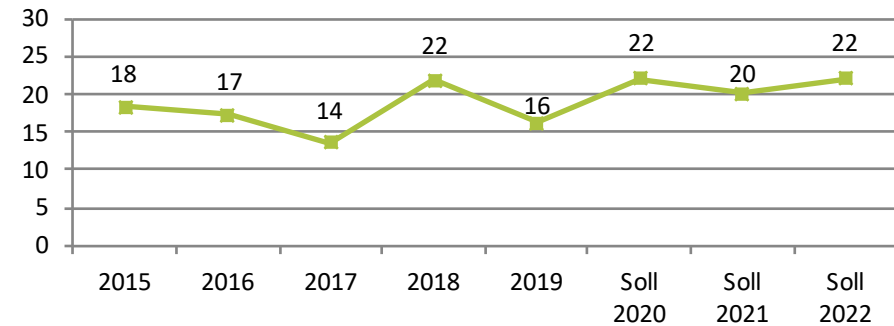

Übergangsquote in Ausbildung nach der 9. und 10. Klasse Werkrealschule/Gemeinschaftsschule (in %)

Datenquelle: Stadt Freiburg: eigene Erhebungen, Amt für Schule und Bildung

### Beschreibung:

Mindestens 20% der Schülerinnen und Schüler beginnen direkt nach der 9. bzw. 10. Klasse der Werkrealschule / Gemeinschaftsschule eine qualifizierte Ausbildung.



## Amt für Schule und Bildung

### Durch welche Kooperationen/ Zusammenarbeit erreichen Sie das Nachhaltigkeitsziel?

Zu den Kooperationspartnern zählen neben den Schulen die Bundesagentur für Arbeit, IHK Südlicher Oberrhein, Handwerkskammer Freiburg, die staatliche Schulverwaltung, weitere Ämter der Stadtverwaltung (Amt für Soziales und Senioren, Amt für Kinder, Jugend und Familie), Bildungsträger.

### Ausblick: Welche weiteren Handlungsoptionen ergeben sich daraus?

Eine Herausforderung bei der Erreichung des Nachhaltigkeitsziels ist der Trend der Zielgruppe, eine weiterführende Schule zu besuchen. Der überwiegende Teil der Schüler\_innen, die eine Werkrealschule/ Gemeinschaftsschule erfolgreich abgeschlossen haben, strebt einen mittleren Bildungsabschluss an und wechselt an eine berufliche Schule. Aufgrund dieser Entwicklung wird der Übergang in Ausbildung zugunsten des Erwerbs eines höheren Bildungsabschlusses zunächst häufig zurückgestellt. Für die Schüler\_innen selbst bestehen demnach unterschiedliche Handlungsoptionen: ein direkter Übergang in eine ungeforderte Ausbildung oder der Übergang auf eine weiterführende Schule, nach deren Abschluss eine Ausbildung oder ein Studium möglich sind.

### Durch welche Steuerungs- instrumente/ Drucksachen wird das Nachhaltigkeitsziel erreicht?

Die Steuergruppe Schule-Beruf trifft im Rahmen des Freiburger Bildungsmanagements im Handlungsfeld „Bildungsübergänge“ die strategischen Entscheidungen über Maßnahmen und Angebote am Übergang von der Schule in die Erwerbswelt. Zu den zentralen Konzepten zählen der Schulversuch AVdual im Übergangssystem der beruflichen Schulen, das Modellvorhaben und Strukturprogramm Regionales Übergangsmanagement und das Angebot zur vertieften beruflichen Orientierung „Erfolgreich in Ausbildung“ mit der „Zentralen Koordinations- und Beratungsstelle“. HA-07/053: „Erfolgreich in Ausbildung“ – Konzeption zur Stärkung der beruflichen Orientierung an Hauptschulen in Trägerschaft der Stadt Freiburg; ASW 12/005: Bildungsregion Freiburg, Vorstellung von „Erfolgreich in Ausbildung“ mit der neuen Koordinations- und Beratungsstelle.

€ 21.50.06 Bildungsregion

▣ Landesprogramm Bildungsregion:  
[freiburg.de/pb/1262984](https://freiburg.de/pb/1262984)



## 10.3 Bildung für nachhaltige Entwicklung

bis 2030 sind handlungsorientierte Lernangebote der Bildung für nachhaltige Entwicklung in den Dimensionen der Nachhaltigkeit: Ökonomie, Ökologie, Soziales und Kultur in allen Lebens- und Bildungsphasen bereitgestellt und aufeinander abgestimmt.

## 10. Lebenslanges Lernen

- 10.1** Gleichberechtigter Zugang zu Lebenslangem Lernen
- 10.2** Gelingende Bildungsübergänge
- 10.3 Bildung für nachhaltige Entwicklung**
- 10.4** Aktive Zukunftsgestaltung und Demokratiefähigkeit  
*Zu diesem Nachhaltigkeitsziel noch kein Indikator vorhanden.*
- 10.5** Non-formale Bildung und Weiterbildungsangebote

### Nachhaltigkeitsindikator:

### Förderung von Bildung für nachhaltige Entwicklung (BNE)

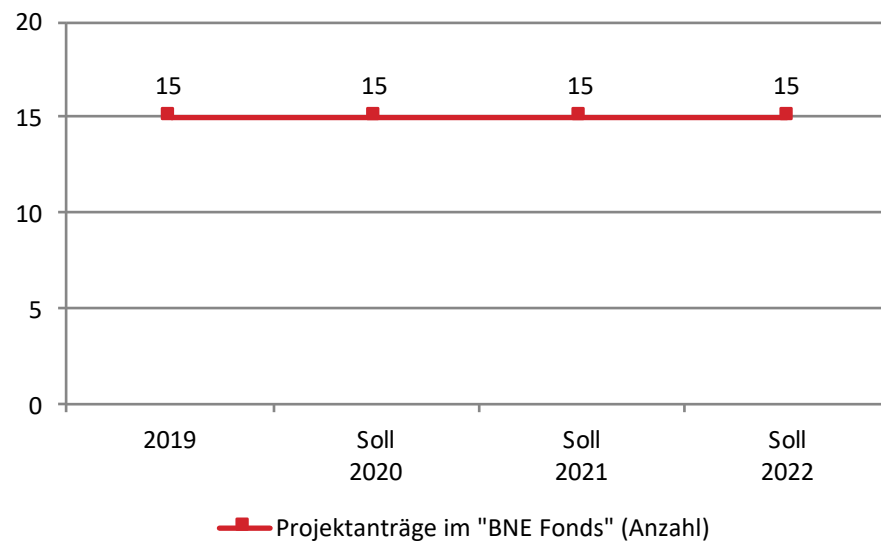

Datenquelle: Stadt Freiburg: eigene Erhebungen, Amt für Schule und Bildung

### Stand der Entwicklung:

Bildung für nachhaltige Entwicklung (BNE) stellt ein wesentliches Element der Freiburger Nachhaltigkeitsstrategie dar und gilt als zentrale Stellschraube für eine nachhaltige Entwicklung. Durch die Projekte im Rahmen des BNE-Fonds lernen die Freiburger Bürger\_innen ihre Lebensführung und ihr gesellschaftliches Umfeld ökologisch verträglich, wirtschaftlich leistungsfähig und sozial gerecht zu gestalten.



### lokaler Beitrag der Stadt Freiburg zu den globalen Nachhaltigkeitszielen (SDGs)



## Was wollen Sie mit Ihrem Beitrag für Freiburg erreichen?

Möglichst viele Schüler\_innen sollen einmal während ihrer Schulzeit mindestens einen halben Tag im Stadtwald verbracht haben. Es soll ein grundlegendes Verständnis für den Beitrag der Waldbewirtschaftung zum Klimaschutz vermittelt werden.

### Ämterpezifische Kennzahl:

## Teilnehmende an Veranstaltungen im Bereich des Forstamts

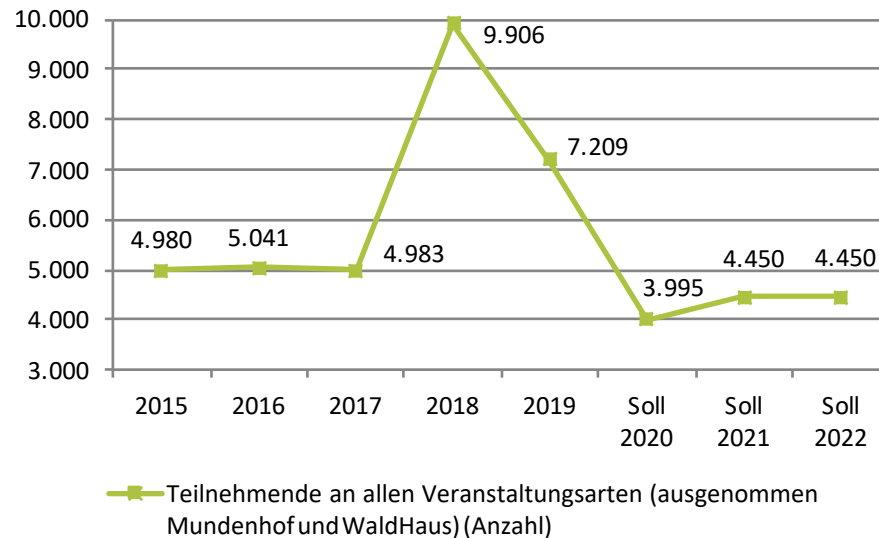

Datenquelle: Stadt Freiburg: Forstamt

### Beschreibung:

Die Anzahl an Teilnehmenden an allen Veranstaltungsarten im Bereich des Forstamtes (ausgenommen Mundenhof und WaldHaus) bleibt konstant gut besucht. Außergewöhnliche Veranstaltungen wie der Waldtag (2018) führten zu einer hohen jährlichen Teilnehmerzahl.

## Welche Maßnahmen führen Sie durch, um diesen Beitrag zu erreichen?

Durchführung von waldpädagogischen Veranstaltungen mit Kindern und Jugendlichen in Form von Waldführungen, Pflanzaktionen und anderen Formaten. Beteiligung des Forstamtes an Naturparkmarkt, Waldtagen, Nacht der Umwelt und Tag der Artenvielfalt.

## Durch welche Kooperationen/ Zusammenarbeit erreichen Sie das Nachhaltigkeitsziel?

Es findet eine enge Zusammenarbeit mit dem WaldHaus Freiburg statt. Die Angebote werden aufeinander abgestimmt bzw. unterschiedliche Zielgruppen bedient. Verfügbare Ressourcen für die Umweltpädagogik werden am WaldHaus gebündelt. Das Forstamt beteiligt sich darüber hinaus am BNE-Fonds und kann so Projekte in anderen Themenbereichen gezielt unterstützen. Weitere Kooperationen finden mit anderen Akteuren, wie mit der Ökostation beim Tag der Artenvielfalt, dem Naturpark Südschwarzwald beim Naturparkmarkt und dem Umweltschutzamt bei der Nacht der Umwelt, statt.

## Durch welche Steuerungsinstrumente/ Drucksachen wird das Nachhaltigkeitsziel erreicht?

Das Ziel wird durch folgende Steuerungselemente/ Konzepte erreicht: Freiburger Waldkonvention, Bereitstellung von Standorten für Waldkindergärten, waldpädagogische Führungen für Schulklassen, Exkursionen für verschiedene Zielgruppen.

€ 55.50.03 Erhaltung und Förderung der sozialen Funktion des Waldes (Schlüsselposition)

Freiburger Waldkonvention: [freiburg.de/pb/235072](http://freiburg.de/pb/235072)



## 10.5 Non-formale Bildung und Weiterbildungsangebote

bis 2030 sind Zugänge zu non-formalen Bildungsangeboten und zu Angeboten der allgemeinen und beruflichen Weiterbildung für alle ausgebaut und strukturell in der Freiburger Bildungslandschaft verortet.

## 10. Lebenslanges Lernen

- 10.1** Gleichberechtigter Zugang zu Lebenslangem Lernen
- 10.2** Gelingende Bildungsübergänge
- 10.3** Bildung für nachhaltige Entwicklung
- 10.4** Aktive Zukunftsgestaltung und Demokratiefähigkeit  
*Zu diesem Nachhaltigkeitsziel noch kein Indikator vorhanden.*
- 10.5 Non-formale Bildung und Weiterbildungsangebote**

**Nachhaltigkeitsindikator:**

### Teilnehmende an Kursen der VHS Freiburg

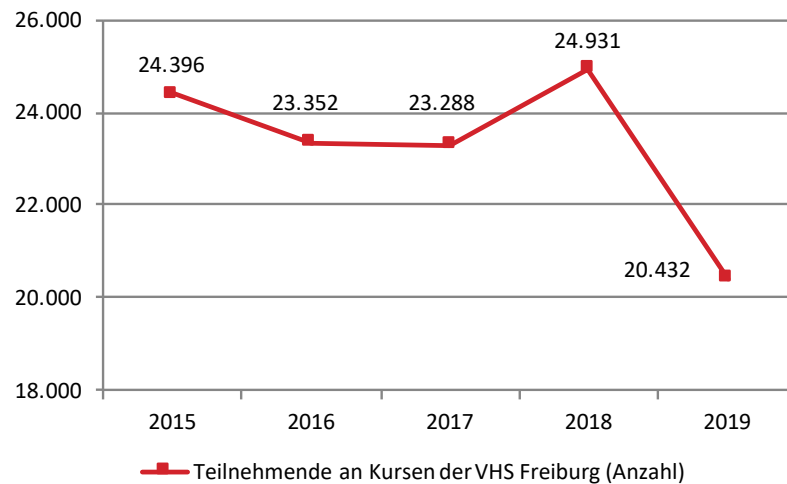

Datenquelle: Volkshochschule Freiburg e.V.

### Stand der Entwicklung:

Im Angebotssegment der offenen Kurse und Seminare ist die Anzahl der Teilnehmer\_innen seit 2012 kontinuierlich gestiegen. Das Jahr 2018 verzeichnet einen Höchstwert von fast 25.000 Personen.



lokaler Beitrag der Stadt Freiburg zu den globalen Nachhaltigkeitszielen (SDGs)







## 11.1 Senkung der CO2-Emissionen um 60%

bis 2030 ist die Senkung der Kohlenstoffdioxid (CO<sub>2</sub>) – Emissionen im Vergleich zum Jahr 1992 um 60% pro Einwohner umgesetzt.

## 11. Klima und Energie

- 11.1 Senkung der CO<sub>2</sub>-Emissionen um 60%**
- 11.2** Erhebliche Energieeinsparung
- 11.3** Nutzung Erneuerbarer Energien und intelligenter Energiesysteme
- 11.4** Alternative Energieerzeugung
- 11.5** Gesamtstädtische Klimaschutzstrategie

**Nachhaltigkeitsindikator:**

### CO<sub>2</sub>-Ausstoß (Private Haushalte)

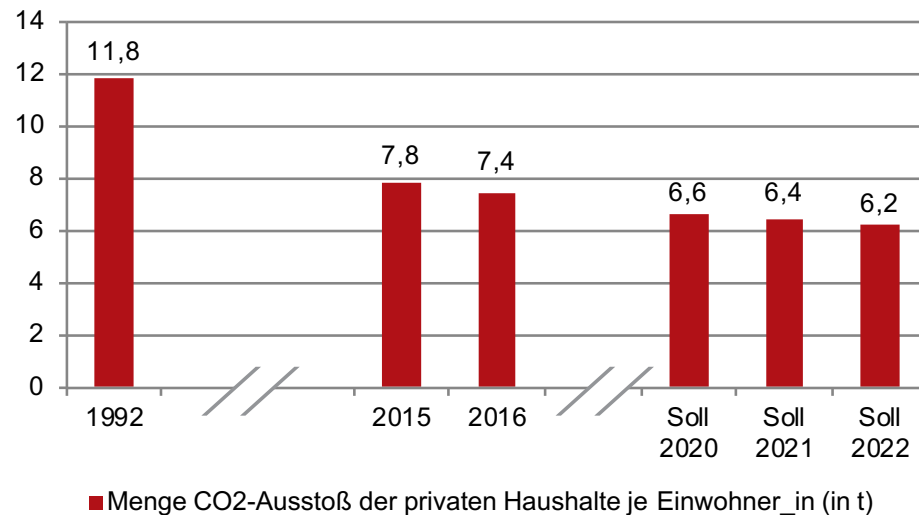

### Stand der Entwicklung:

Der CO<sub>2</sub> Ausstoß pro Kopf konnte in Bezug zum Basisjahr 1992 (11,8 CO<sub>2</sub> t/EW) gesenkt werden. Um jedoch zum Ziel des Pariser Abkommen einen Beitrag zu leisten, muss jede Person ihre persönlichen CO<sub>2</sub>-Emissionen drastisch senken.

Datenquelle: SDG-Kernindikator (38c), Stadt Freiburg Umweltschutzamt, IFEU Heidelberg



### lokaler Beitrag der Stadt Freiburg zu den globalen Nachhaltigkeitszielen (SDGs)



## Was wollen Sie mit Ihrem Beitrag für Freiburg erreichen?

Ziel ist, durch kommunale Aktivitäten einen notwendigen Beitrag zum Schutz des Weltklimas zu leisten und die internationale Vorbildrolle Freiburgs auf diesem Gebiet weiter auszubauen. Zur Erreichung der Freiburger Klimaschutzziele: Senkung der CO<sub>2</sub>-Emissionen bis 2030 um 60% und CO<sub>2</sub> Neutralität bis 2050 muss der Energieverbrauch in den nächsten Jahrzehnten bis 2050 auf 59 % reduziert werden. Der verbleibende Energiebedarf muss bis

### Ämterspezifische Kennzahl:

## Senkung der CO<sub>2</sub>-Emissionen pro Einwohner\_in

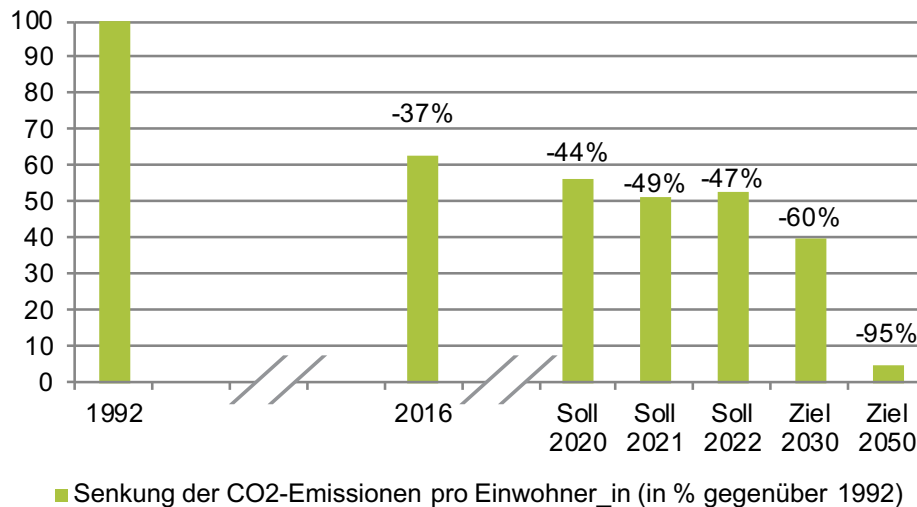

Datenquelle: Stadt Freiburg: Umweltschutzamt, ifeu Heidelberg sowie städtischer Haushaltsplan

### Beschreibung:

Die CO<sub>2</sub>-Emissionen sind weiter rückläufig, Ziel ist es, dass die CO<sub>2</sub>-Emission je Einwohner\_in bis 2030, bezogen auf Basis 1992 um 60% gesunken ist. 1992 lag die pro Kopf Emission in Freiburg bei 11,8 t CO<sub>2</sub>-Äquivalente. Im Rahmen des Klimaschutzkonzepts werden weitere Kennwerte erarbeitet (CO<sub>2</sub>-Emissionen, Endenergiebedarf), differenziert nach private Haushalte, Verkehr, Industrie, Gewerbe, die künftig zusätzlich zur Steuerung verwendet werden.

im Jahr 2050 dann überwiegend aus erneuerbaren Quellen gedeckt werden, regenerativ erzeugter Strom wird zum wichtigsten Energieträger. Dies erfordert zum einen eine große gesellschaftliche Anstrengungen und zum anderen eine Transformation der heutigen Energieversorgung.

### Welche Maßnahmen führen Sie durch, um diesen Beitrag zu erreichen?

Die Maßnahmen umfassen sechs Handlungsfelder: 1. Nachhaltige Gebäude, Verwaltung, Stadtplanung, 2. CO<sub>2</sub>-freie Mobilität, 3. Erneuerbare Energien, 4. Nachhaltige Wärmeversorgung, 5. Gewerbe und Industrie, 6. Klimafreundliche Lebensstile. Es gibt 90 detailliert ausgearbeitete Maßnahmevorschläge und 30 Schlüsselmaßnahmen, die bis 2022 begonnen oder umgesetzt werden sollen.

### Durch welche Kooperationen/ Zusammenarbeit erreichen Sie das Nachhaltigkeitsziel?

Die Erarbeitung des Klimaschutzkonzepts wurde in zwölf Expert\_innenworkshops, zwei Bürger\_innenveranstaltungen, einem Onlinebeteiligungsverfahren und einer Jugendbeteiligung erarbeitet. Auf diese Kontakte wird auch bei der Maßnahmenumsetzung weiter zurückgegriffen.

### Ausblick: Welche weiteren Handlungsoptionen ergeben sich daraus?

Die im Rahmen des Klimaschutzkonzepts erarbeiteten Maßnahmenpakete müssen in den nächsten Jahren sukzessive umgesetzt und die Kooperationen gepflegt und vertieft werden. Die Umsetzung der Maßnahmen wird mit einem Monitoring begleitet und regelmäßig fortgeschrieben. Eine erste Übersicht zum Stand der Maßnahmen wird im Jahr 2021 veröffentlicht.

### Durch welche Steuerungsinstrumente/ Drucksachen wird das Nachhaltigkeitsziel erreicht?

Das Freiburger Klimaschutzkonzept wurde im Jahr 2018 von den Gutachtern Ökoinstitut Freiburg und ifeu Heidelberg fortgeschrieben und mit der Drucksache G 18/179 beschlossen. Aus CO<sub>2</sub>-Szenarien und einer Potentialanalyse werden dabei die wichtigsten Strategien zur Zielerreichung abgeleitet.

€ 56.10.06 Gesamtstädtisches Klimaschutzkonzept

📄 Energie und Klimaschutz in Freiburg: [freiburg.de/pb/232049](https://freiburg.de/pb/232049)



## 11.2 Erhebliche Energieeinsparung

bis 2030 sind weitere Potentiale der Energieeinsparung in erheblichem Umfang in allen Handlungsfeldern des Klimaschutzes realisiert.

### Stand der Entwicklung:

Ziel ist eine Erhöhung der Sanierungsquote bei Wohngebäuden, Energieeinsparung bei stadteigenen Gebäuden und Mobilität sowie Energieeinsparung bei Gewerbebetrieben.

Folgende Maßnahmen führt das Umweltschutzamt zur Förderung erheblicher Energieeinsparungen durch: Förderprogramm Klimafreundlich Wohnen, um die Sanierungsquote zu erhöhen; regelmäßige Informationsveranstaltungen; kostenlose Energieberatungen, u.a. Energiekarawane in den Ortschaften; Green Industrie Park für Gewerbegebiete (bisher im Industriegebiet Nord, künftig auch im Gewerbegebiet Hochdorf).

Es findet eine innerstädtische Kooperation (UWSA, GMF, HPA) als auch eine außerstädtisch Kooperation statt, z.B. mit

Energieberatern, Architekt\_innen und Handwerker\_innen. Energieagentur Regio Freiburg als Institution, die die bestehenden Netzwerke zum Thema Klimaschutz verstärkt.

### Handlungsoptionen:

Künftige Teilnahme am European Energy Award, um die Energieeinsparungen bei stadteigenen Gebäuden und Aktivitäten der Verwaltung noch weiter zu verbessern. Fortführung und Intensivierung der Beratungen und Werbung zur Energieeinsparung bei Gebäuden u.a. auch durch Quartierskonzepte.

### Drucksachen:

Drucksache G-18/179 Klimaschutzkonzept, Drucksache G-19/113 Fortentwicklung Förderprogramm „Klimafreundliches Wohnen“

 Förderprogramm Klimafreundlich Wohnen:  
[freiburg.de/pb/232441](https://freiburg.de/pb/232441)

## 11. Klima und Energie

**11.1** Senkung der CO2-Emissionen um 60%

**11.2 Erhebliche Energieeinsparung**

**11.3** Nutzung Erneuerbarer Energien und intelligenter Energiesysteme

**11.4** Alternative Energieerzeugung

**11.5** Gesamtstädtische Klimaschutzstrategie



lokaler Beitrag der Stadt Freiburg zu den globalen Nachhaltigkeitszielen (SDGs)





## 11.3 Nutzung Erneuerbarer Energien und intelligenter Energiesysteme

bis 2030 sind weitere Potenziale erneuerbarer Energien zur Steigerung ihres Anteils am Gesamtenergieverbrauch genutzt und der Einsatz intelligenter Energiesysteme, sowie der Anteil der Kraft-Wärme-Kopplung erhöht.

## 11. Klima und Energie

- 11.1 Senkung der CO<sub>2</sub>-Emissionen um 60%
- 11.2 Erhebliche Energieeinsparung
- 11.3 **Nutzung Erneuerbarer Energien und intelligenter Energiesysteme**
- 11.4 Alternative Energieerzeugung
- 11.5 Gesamtstädtische Klimaschutzstrategie

### Nachhaltigkeitsindikator:

### Erneuerbare Energien bei der Stromerzeugung in Freiburg

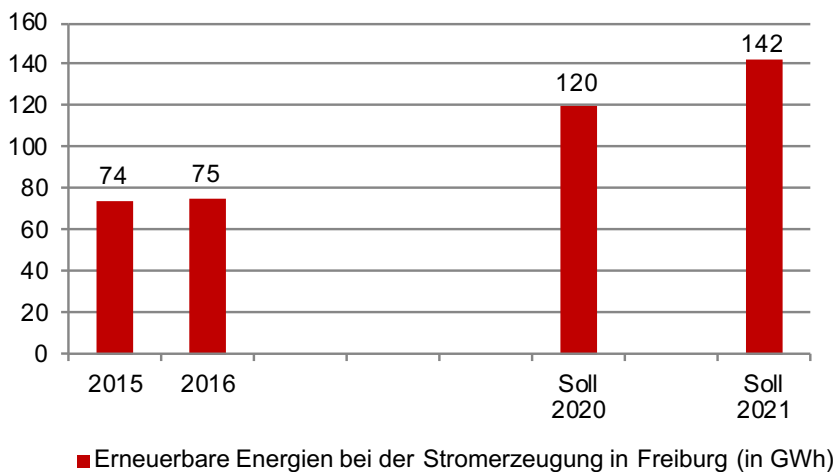

Datenquelle: Stadt Freiburg: Umweltschutzamt, Klimaschutzkonzept und Klimabilanz

### Stand der Entwicklung:

Im Jahr 2030 sollen laut Klimaschutzkonzept Freiburg (Ökoinstitut 2018) etwa 30 % des im Stadtgebiet verbrachten Strom bzw. 220 GWh aus regenerativen Quellen vom Stadtgebiet erzeugt werden. Davon entfallen auf die Windenergie 100 GWh/a und auf die Photovoltaik ebenfalls etwa 100 GWh/a. Der Anteil Biomasse und Wasser bleibt etwa gleich.



### lokaler Beitrag der Stadt Freiburg zu den globalen Nachhaltigkeitszielen (SDGs)



## Was wollen Sie mit Ihrem Beitrag für Freiburg erreichen?

Aus dem Zielszenario für das Klimaschutzkonzept wurden folgende Sektorenziele für die Erzeugung von erneuerbaren Strom abgeleitet: Windausbau bis 2030: 100 GWh/a bzw. 10 % des Stromverbrauchs 2030; Photovoltaik-Ausbauziel 100GW/a, bzw. 10 % des Stromverbrauchs im Jahr 2030

## Welche Maßnahmen führen Sie durch, um diesen Beitrag zu erreichen?

In Zusammenarbeit mit dem Stadtplanungsamt und dem Rechtsamt wurden Vorschläge zu textlichen Festsetzungen von PV Anlagen in Bebauungsplänen erarbeitet und bereits in aktuelle B-Plan-Verfahren eingearbeitet. Das Förderprogramm Klimafreundlich Wohnen hat inzwischen 6 Bausteine für die Förderung der Photovoltaik in Wohngebäuden. Die Informationskampagne „Dein Dach kann mehr“ zur Förderung zur Nutzung von Solarenergie auf Dächern wird fortgesetzt. Die Nutzung der städtischen Dachflächen für PV wird sukzessive ausgeweitet.

## Durch welche Kooperationen/ Zusammenarbeit erreichen Sie das Nachhaltigkeitsziel?

Informationen zu Technik und Finanzierung von potentiellen Investor\_innen zur Erzeugung von erneuerbarem Strom.

## Ausblick: Welche weiteren Handlungsoptionen ergeben sich daraus?

Für den im Rahmen des am 03.08.2018 genehmigten Teilflächennutzungsplans Windkraft neu ausgewiesenen Standort „Taubenkopf“ und das Repowering der bestehenden Anlagen werden immissionschutzrechtliche Genehmigungsanträge erwartet. Aktuell stehen am Roßkopf drei Anlagen und an der Holzschlägermatte zwei Anlagen. Der Teilflächennutzungsplan Windkraft wurde in Freiburg erst vor wenigen Jahren beschlossen und genehmigt. Aus jüngst geprüften naturschutz- und immissionsschutzrechtlichen Gründen können keine zusätzlichen Flächen für Windkraft ausgewiesen werden. Sobald sich die Rahmenbedingungen ändern, wird das Thema erneut aufgegriffen.

## Durch welche Steuerungsinstrumente/ Drucksachen wird das Nachhaltigkeitsziel erreicht?

G 18/179 Klimaschutzkonzept Freiburg; G 19/216 Klima- und Artenschutzmanifest; G 18/041 Teilflächennutzungsplan Wind

 Energie und Klimaschutz in Freiburg: [freiburg.de/pb/232049](https://freiburg.de/pb/232049)

 Freiburger Klima- und Artenschutzmanifest: [freiburg.de/pb/1485424](https://freiburg.de/pb/1485424)



## 11.4 Alternative Energieerzeugung

bis 2030 sind die Energieeffizienz lokaler Verbraucher und die regionale, dezentrale Energieerzeugung gesteigert und sinnvoll nutzbare Vernetzungspotentiale erschlossen und koordiniert genutzt.

## 11. Klima und Energie

- 11.1** Senkung der CO<sub>2</sub>-Emissionen um 60%
- 11.2** Erhebliche Energieeinsparung
- 11.3** Nutzung Erneuerbarer Energien und intelligenter Energiesysteme
- 11.4 Alternative Energieerzeugung**
- 11.5** Gesamtstädtische Klimaschutzstrategie

### Stand der Entwicklung:

Ziel ist es, eine Strategie für die langfristige erneuerbare Wärmeversorgung aller Stadtgebiete zu entwickeln. Es werden Perspektiven der Wärmeversorgung aus erneuerbaren Energiequellen entwickelt sowie Gebiete überprüft, in denen Fernwärme nachverdichtet, ausgebaut oder neu gebaut werden soll.

Das Projekt Masterplan Wärme wird derzeit von einem Ingenieurbüro in Kooperation mit der badenova bearbeitet. In Freiburg liegt nahezu flächendeckend eine leitungsgebundene Wärmeversorgung mit Erdgas und/oder Fernwärme vor, wobei sich die Fernwärme auf die verdichteten Stadtgebiete konzentriert. Mit dem Fachgutach-

ten „Masterplan Wärme Freiburg 2030“ soll eine Strategie für die langfristige erneuerbare Wärmeversorgung aller Stadtgebiete entwickelt werden. Für zwei relevante Wärmenetze wird je ein Grobkonzept für eine mögliche Integration erneuerbarer Energie erarbeitet und auch die weiter dezentral versorgten Stadtgebiete werden hinsichtlich der Potentiale für erneuerbare Wärme untersucht. Der Masterplan Wärme wird voraussichtlich bis November 2020 fertig gestellt und kommt im Frühjahr 2021 in die Gremien.



Es findet eine Kooperation mit den an der Wärmeversorgung in Freiburg beteiligten Akteure\_innen statt.

### Handlungsoptionen:

Aus dem Masterplan werden sich verschiedene Umsetzungsstrategien und Maßnahmen ergeben, die entsprechend umzusetzen sind.

### Drucksachen:

Drucksache G 18/179: Klimaschutzkonzept Freiburg

-  [Energie und Klimaschutz in Freiburg: freiburg.de/pb/232049](https://freiburg.de/pb/232049)
-  [Masterplan Wärme 2030: mitmachen.freiburg.de/ecm-politik/stadtfreiburg/de/draftbill/51237/para/1](https://mitmachen.freiburg.de/ecm-politik/stadtfreiburg/de/draftbill/51237/para/1)



lokaler Beitrag der Stadt Freiburg zu den globalen Nachhaltigkeitszielen (SDGs)





## 11.5 Gesamtstädtische Klimaschutzstrategie

bis 2030 sind Klimaschutzaspekte in Strategien, Planung und Durchführung einbezogen unter besonderer Berücksichtigung der Steigerung des Anteils von Häusern mit hohen energetischen Standards bei Wohn- und Gewerbebauten.

## 11. Klima und Energie

- 11.1** Senkung der CO<sub>2</sub>-Emissionen um 60%
- 11.2** Erhebliche Energieeinsparung
- 11.3** Nutzung Erneuerbarer Energien und intelligenter Energiesysteme
- 11.4** Alternative Energieerzeugung
- 11.5 Gesamtstädtische Klimaschutzstrategie**

### Nachhaltigkeitsindikator:

### Sanierungsquote

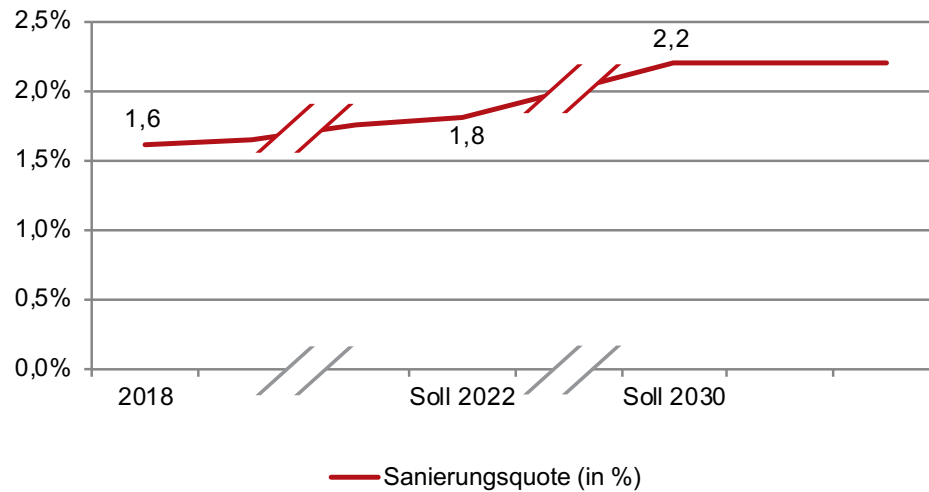

### Stand der Entwicklung:

Die Sanierungsrate liegt bis 2020 bei etwa 1,6 %. Ziel ist eine kontinuierliche Steigerung der Sanierungsrate bis 2030 auf 2,2 %. Sie bleibt danach konstant.

Datenquelle: Stadt Freiburg: Umweltschutzamt



lokaler Beitrag der Stadt Freiburg zu den globalen Nachhaltigkeitszielen (SDGs)



## 12.1 Erhalt des Natur- und Kulturerbes

bis 2030 ist das Kultur- und Naturerbe geschützt, für die nächsten Generationen erhalten und seine Bedeutung für die Geschichte der Stadt vermittelt.

## 12. Kultur und Sport

- 12.1 Erhalt des Natur- und Kulturerbes**
- 12.2** Kulturelle Vielfalt für ein friedliches Zusammenleben
- 12.3** Sport und Bewegung
- 12.4** Innovative Stadt
- 12.5** Inter- und transkulturelle Bildungsarbeit  
*Zu diesem Nachhaltigkeitsziel noch kein Indikator vorhanden.*

### Nachhaltigkeitsindikator:

### Tag des offenen Denkmals

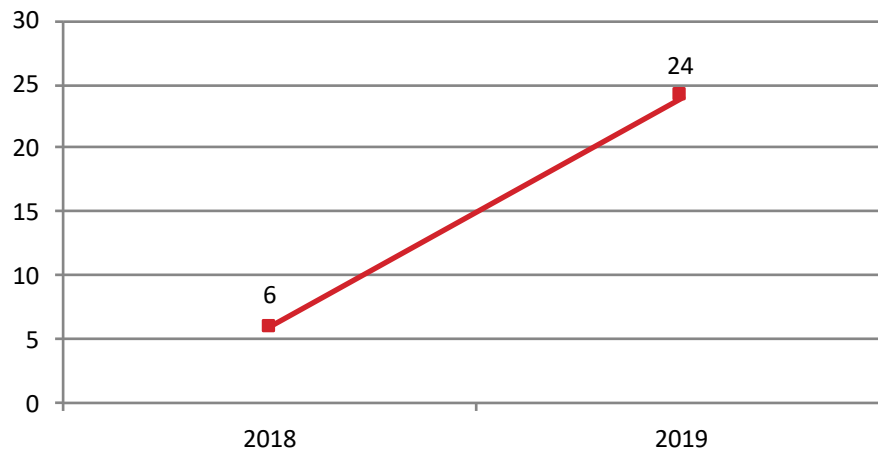

Zu besichtigende Denkmäler am Tag des offenen Denkmals in Freiburg (Anzahl)

Datenquelle: Deutsche Stiftung Denkmalschutz

### Stand der Entwicklung:

Ziel des Tags des offenen Denkmals ist es, die Öffentlichkeit für die Bedeutung des kulturellen Erbes Freiburgs zu sensibilisieren und Interesse der Bürger\_innen für die Belange der Denkmalpflege zu wecken. In diesem Rahmen können sich Besucher\_innen über die Kulturdenkmäler informieren und diese besichtigen.



### lokaler Beitrag der Stadt Freiburg zu den globalen Nachhaltigkeitszielen (SDGs)



# Städtische Museen Freiburg

## Was wollen Sie mit Ihrem Beitrag für Freiburg erreichen?

Die Digitalisierung und die damit verbundene Schaffung neuer Vermittlungsmöglichkeiten bietet für die Museen eine große Chance, neue Wege der Zugänglichkeit, der Barrierefreiheit und der Inklusion zu beschreiten. Sie sind somit neben der Ausstellung analoger Objekte im Museum wichtige Bausteine, um Kunst und Kultur für alle Bürger\_innen erlebbar zu machen.

## Welche Maßnahmen führen Sie durch, um diesen Beitrag zu erreichen?

Die Sammlungsdigitalisierung leistet einen wesentlichen Beitrag zur langfristigen Sicherung des Kultur- und Naturerbes. Seit 2006 werden Objekte in der Museumsdatenbank sukzessive digital erfasst und mit weiteren elektronischen Dokumenten zur Geschichte, zum Erwerb und zur Provenienz der Objekte verknüpft. Von allen Museumsobjekten werden

### Ämter-spezifische Kennzahl:

## Digital verfügbare Objekte

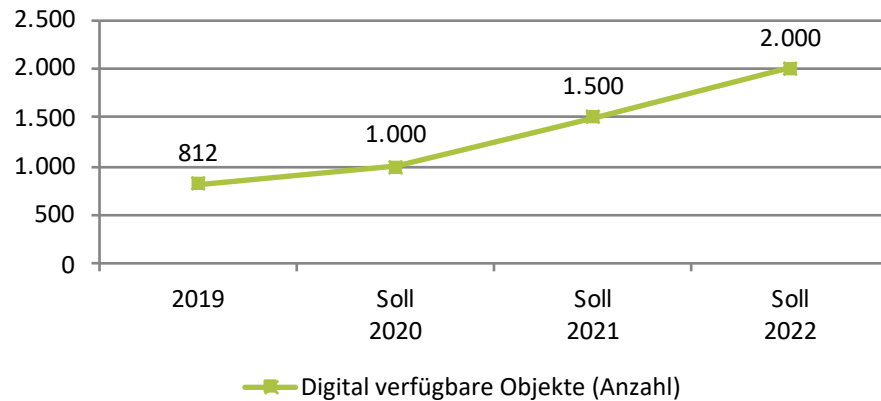

Datenquelle: Stadt Freiburg: Städtische Museen Freiburg, städtischer Haushaltsplan

## Beschreibung:

Ab dem Jahr 2018 soll mit der Digitalisierung der Objekte der Städtischen Museen Freiburgs begonnen werden. Geplant ist im ersten Jahr 2019 500 Objekte und im Jahr 2020 bereits 1.000 Objekte zu digitalisieren und in einer Online-Sammlung für die Allgemeinheit verfügbar zu machen.

nach und nach hochauflösende Objektfotos erstellt, die Bilddaten gesichert und über einen Bildserver für Online-Publikationen bereitgestellt. Alle Objekte der Sammlung der Städtischen Museen Freiburg werden im zentralen Kunstdepot (einem Plus-Energie-Bau) unter hervorragenden Bedingungen verwahrt. Auf diese Weise kann das kulturelle Erbe für nachfolgende Generationen in analoger Form erhalten werden.

## Durch welche Kooperationen/ Zusammenarbeit erreichen Sie das Nachhaltigkeitsziel?

Innerstädtisch erfolgt eine Kooperation mit dem ABI-IT und dem Amt für Digitalisierung sowie extern mit dem Bibliothekservice-Zentrum Baden-Württemberg in Konstanz für die Sicherstellung der Museumsdaten. Angestrebt wird eine Zusammenarbeit mit der Deutschen Digitalen Bibliothek/Europeana und LEO-BW, dem landeskundlichen Informationssystem für Baden-Württemberg sowie weiteren Museumsfachportalen. Das Projekt Online-Sammlung wurde im Rahmen des geförderten Coachingprogramms „Museen 2.0“ von der MFG Baden-Württemberg beratend unterstützt und begleitet.

## Ausblick: Welche weiteren Handlungsoptionen ergeben sich daraus?

Die Digitalisierung bietet für Museen – insbesondere im Bereich der Ethnologie – die Möglichkeit, Objekte für Menschen aus verschiedenen Herkunftsländern zugänglich zu machen. Vor dem Hintergrund der Debatte um Restitution geraubter Kultur-

güter eröffnet sich hier die Chance, die koloniale Vergangenheit wissenschaftlich zu be-/aufarbeiten und neue Beziehungen zu den Herkunftsgemeinschaften zu knüpfen. Zukünftig wäre anzustreben, im Rahmen gemeinsamer Projekte ein tiefergehendes Verständnis für die Geschichte und die Kontexte der Objekte aufzubauen.

## Durch welche Steuerungsinstrumente/ Drucksachen wird das Nachhaltigkeitsziel erreicht?

Ein Steuerungsinstrument für den Erhalt und die Vermittlung des Kultur- und Naturerbes ist die Digitalisierung des Sammlungsbestandes der Städtischen Museen Freiburg. Seit 2006 werden Objekte sukzessive „digitalisiert“ und langzeitarchiviert. Ergänzend wird eine Online-Sammlung als zentrale Plattform der Sammlungsdigitalisierung nach außen hin geschaffen, in welcher auch Objekte von Dauer- und Sonderausstellungen vertreten sind. Die Anzahl der Objekte in der Online-Sammlung soll im Rahmen der (systematischen) Digitalisierung der Sammlungsbestände in den nächsten Jahren kontinuierlich wachsen (s. G-16/273: Erschließung und Digitalisierung der Sammlungen der Städtischen Museen Freiburg; G-19/071: Digitalisierung der Sammlungsbestände der Städtischen Museen Freiburg und Einrichtung einer Online-Sammlung).

€ 25.20.00 Kommunale Museen

➔ OnlineSammlung Freiburg: [onlinesammlung.freiburg.de](https://onlinesammlung.freiburg.de)



## 12.2 Kulturelle Vielfalt für ein friedliches Zusammenleben

bis 2030 sind kulturelle Angebote zur Förderung eines friedlichen, toleranten, sozial integrativen Zusammenlebens ausgebaut, welche die kulturelle Vielfalt der Einwohner der Stadt widerspiegeln.

## 12. Kultur und Sport

**12.1** Erhalt des Natur- und Kulturerbes

**12.2 Kulturelle Vielfalt für ein friedliches Zusammenleben**

**12.3** Sport und Bewegung

**12.4** Innovative Stadt

**12.5** Inter- und transkulturelle Bildungsarbeit

*Zu diesem Nachhaltigkeitsziel noch kein Indikator vorhanden.*

**Nachhaltigkeitsindikator:**

### Kulturveranstaltung „stattfest – Wir feiern Vielfalt“

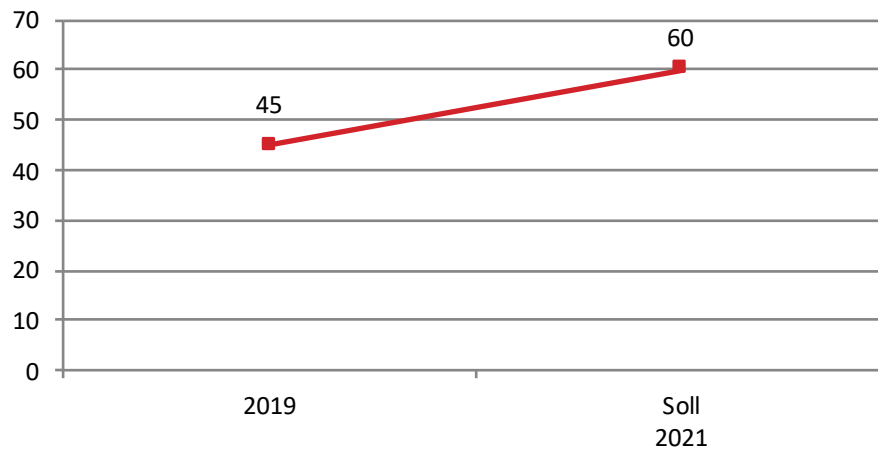

■ Teilnehmende Gruppen und Initiativen am „stattfest – Wir feiern Vielfalt“ (Anzahl)

*Datenquelle: Stadt Freiburg: Kulturamt*

### Stand der Entwicklung:

Das „stattfest – Wir feiern Vielfalt“ ist eine Veranstaltung mit stadtweiter Wirkung und von gesamtstädtischer Bedeutung. Ziel ist es, ein attraktives Angebot zur Förderung eines friedlichen, toleranten und vielfältigen Zusammenlebens zu schaffen. Hierfür ist die Anzahl an aktiv teilnehmenden Gruppen am stattfest ein Anzeiger. Die Veranstaltung findet planmäßig alle 2 Jahre statt.



lokaler Beitrag der Stadt Freiburg zu den globalen Nachhaltigkeitszielen (SDGs)



## Was wollen Sie mit Ihrem Beitrag für Freiburg erreichen?

Interkulturelles Leben ist in Freiburg längst Realität, aber nicht überall schon selbstverständlich. Mit dem zweijährigen „stattfest – Wir feiern Vielfalt“ soll das interkulturelle Leben in Freiburg im Herzen der Stadt sichtbar und erlebbar gemacht werden. Kultur verbindet Menschen. Sie feiern ihre reichhaltigen Kulturen, tauschen Geschichten aus, lachen, essen und tanzen und erleben gemeinsam Musik.

## Welche Maßnahmen führen Sie durch, um diesen Beitrag zu erreichen?

Das Programm des Festes wird von vielen verschiedenen Gruppen gestaltet: Auf der großen Musikbühne, an Infoständen und über Essen-Angebote zeigen die Vereine und Initiativen Beispiele aus ihrer Arbeit und künstlerische Beiträge aus verschiedenen Kulturkreisen. Menschen kommen gezielt zum Fest oder stoßen als Laufpublikum zufällig dazu. Niedrigschwellig, ohne Eintritt, wird der Platz der Alten Synagoge so zu einem lebendigen, friedlichen Begegnungsort der Kulturen.

## Durch welche Kooperationen/ Zusammenarbeit erreichen Sie das Nachhaltigkeitsziel?

Die Planungen für das stattfest gehen über mehrere Monate, in denen die am Fest beteiligten Gruppen mehrmals zusammentreffen und sich stärker vernetzen. Die Besucher\_innen des stattfestes selbst nehmen die Erfahrung des interkulturellen Begegnungen mit in ihren Alltag. Berührungängste werden gegebenenfalls geringer, Diskriminierung gegebenenfalls weniger.

## Durch welche Steuerungsinstrumente/ Drucksachen wird das Nachhaltigkeitsziel erreicht?

kulturkonzept.freiburg; Handlungskonzept Kulturelle und interkulturelle Kulturarbeit: Interkulturelle Kulturveranstaltungen auf gesamtstädtischer Ebene

€ 28.10.00 Sonstige Kulturpflege

 kulturkonzept.freiburg:  
[freiburg.de/pb/229744](https://freiburg.de/pb/229744)



## 12.3 Sport und Bewegung

bis 2030 sind Sportangebote und Bewegungsmöglichkeiten zur Förderung der Gesundheit ausgebaut.

## 12. Kultur und Sport

- 12.1 Erhalt des Natur- und Kulturerbes
- 12.2 Kulturelle Vielfalt für ein friedliches Zusammenleben
- 12.3 **Sport und Bewegung**
- 12.4 Innovative Stadt
- 12.5 Inter- und transkulturelle Bildungsarbeit  
*Zu diesem Nachhaltigkeitsziel noch kein Indikator vorhanden.*

**Nachhaltigkeitsindikator:**

### Sport- und Bewegungsangebote in Freiburg

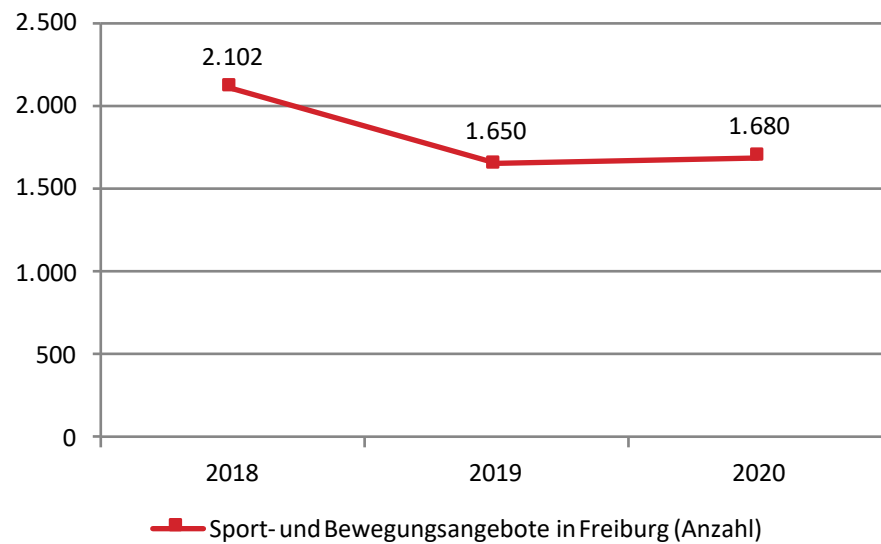

Datenquelle: Stadt Freiburg: Sportreferat, sportportal FREIBURG, [www.sportportal.freiburg.de](http://www.sportportal.freiburg.de)

### Stand der Entwicklung:

In der Stadt Freiburg gibt es ein sehr vielfältiges Sportangebot. Es dient der attraktiven Freizeitgestaltung, ermöglicht auf unterschiedliche Art und Weise Teilhabe und Integration und fördert das gesundheitliche Wohlbefinden der Menschen. Das starke Absinken von 2018 auf 2019 wird durch eine veränderte Zählweise verursacht: Ab 2019 wurden gewisse private Angebote nicht mehr mitgezählt.



lokaler Beitrag der Stadt Freiburg zu den globalen Nachhaltigkeitszielen (SDGs)



# Gebäudemanagement Freiburg

## Was wollen Sie mit Ihrem Beitrag für Freiburg erreichen?

Die Bereitstellung von Sporthallen für die Vereinsnutzung unterstützt das sportpolitische Ziel der Stadt Freiburg, das ehrenamtliche Engagement der Sportvereine zu unterstützen. Die Sportvereine bilden auch heute noch die wesentliche Grundlage für das Sportangebot in der Stadt, das eine große gesellschaftliche Bedeutung im Hinblick auf Gesundheitsvorsorge und Freizeitgestaltung hat.

### Ämterpezifische Kennzahl:

## Auslastungsgrad Sporthallen

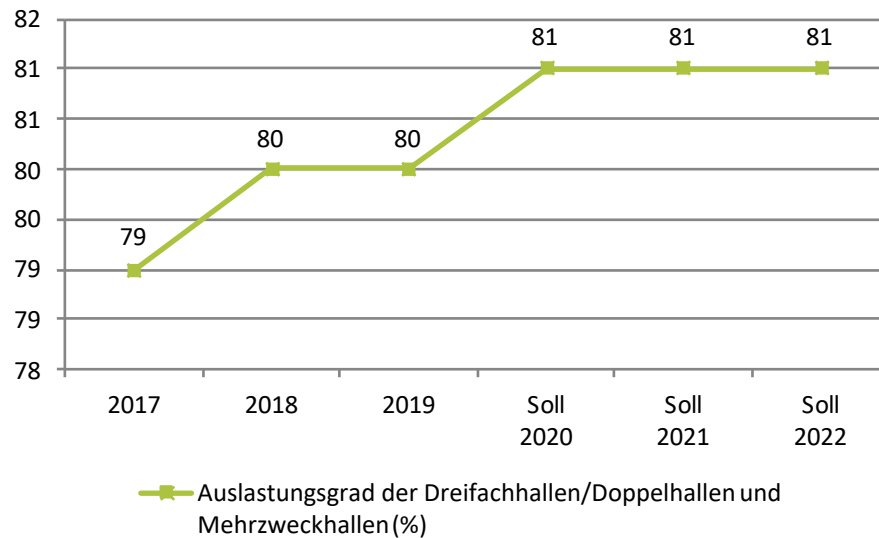

Datenquelle: Stadt Freiburg: Gebäudemanagement, SAP und Haushaltsplan

### Beschreibung:

Durch eine effizientere Organisation der Nutzung von Sporthallen durch Vereine, wird der Auslastungsgrad der Hallenkapazitäten erhöht. Dank der Inbetriebnahme des neuen digitalen Sportportals wird die effiziente Nutzungsplanung unterstützt. Die Überlassung von Sport- und Mehrzweckhallen schafft eine Voraussetzung für zusätzliche Sport- und Bewegungsangebote durch Vereine, die der Förderung der Gesundheit dienen.

## Welche Maßnahmen führen Sie durch, um diesen Beitrag zu erreichen?

Effektivere Auslastung der vorhandenen Ressourcen durch Einrichtung eines Onlineportals „Sportportal Freiburg“. Zudem soll die Kundenzufriedenheit gesteigert werden.

## Durch welche Kooperationen/ Zusammenarbeit erreichen Sie das Nachhaltigkeitsziel?

Die Zusammenarbeit mit den Vereinen, den Schulen, dem Sportreferat und dem Amt für Schule und Bildung ermöglicht die Weiterentwicklung der Sporthallennutzung und Belegungsplanung. Kooperationen zwischen Schule und Vereinen schaffen darüber hinaus zusätzliche Angebote für die sportliche Betätigung von Kindern und Jugendlichen außerhalb des Sportunterrichts der Schulen.

## Ausblick: Welche weiteren Handlungsoptionen ergeben sich daraus?

Die Kooperation und Zusammenarbeit mit den Vereinen und Schulen auszubauen wird an Bedeutung gewinnen, da sich die Anzahl der verfügbaren Sporthallen in den kommenden Jahren voraussichtlich nicht erhöhen wird. Zukünftig wird die Anpassung an aktuelle Entwicklungen an Bedeutung gewinnen. Hier wird das Ziel verfolgt, die schulischen Belange mit den Anforderungen der Sportvereine gelingend miteinander in Einklang zu bringen.

## Durch welche Steuerungsinstrumente/ Drucksachen wird das Nachhaltigkeitsziel erreicht?

Auf der Grundlage der Richtlinien für die Überlassung von öffentlichen Einrichtungen hat die Verwaltung allgemeine Bestimmungen für die Nutzung der Sporthallen festgelegt und in den vergangenen Jahren fortlaufend weiterentwickelt und fortgeschrieben.

€ 21.50.02 Vergabe schulischer Einrichtungen an Dritte



## 12.4 Innovative Stadt

bis 2030 sind Arbeiten, Bildung, Wissenschaft und (Bau-)Kultur verflochten in einer dezentralen, kompakten Stadt, die Freiräume für innovative Ideen lässt.

## 12. Kultur und Sport

- 12.1** Erhalt des Natur- und Kulturerbes
- 12.2** Kulturelle Vielfalt für ein friedliches Zusammenleben
- 12.3** Sport und Bewegung
- 12.4 Innovative Stadt**
- 12.5** Inter- und transkulturelle Bildungsarbeit  
*Zu diesem Nachhaltigkeitsziel noch kein Indikator vorhanden.*

### Nachhaltigkeitsindikator:

### Coworking Spaces

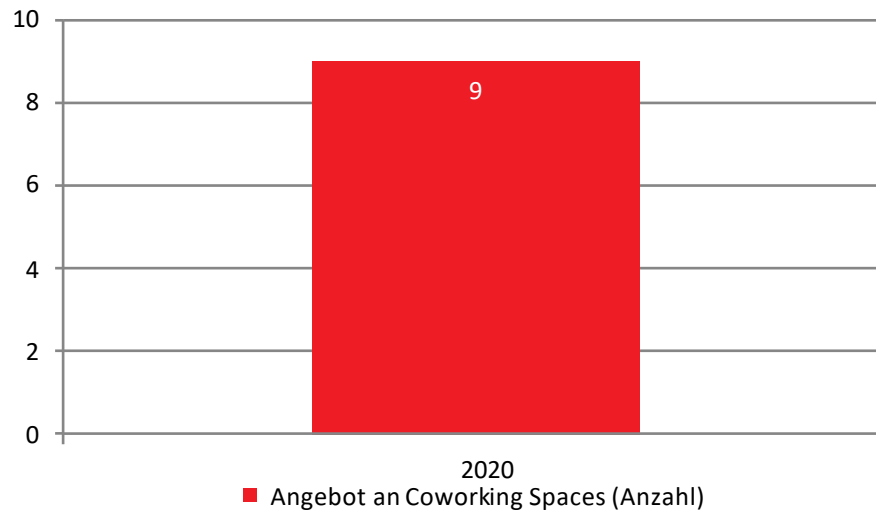

Datenquelle: Stadt Freiburg: Nachhaltigkeitsmanagement

### Stand der Entwicklung:

Coworking Spaces zeichnen sich durch geteilte Räumlichkeiten, Netzwerkpflege und innovatives Arbeitsklima aus. 2020 gab es neun Angebote von Arbeitsplätzen in Coworking Spaces. Diese sind „Coworking Freiburg“, „Grünhof“, „Social Innovation Lab“, „Halle 23“, „Denkraum Freiburg“, „Flex Rooms Freiburg“, „Plenum“, „Haus des Engagements“ und „BioTechPark Freiburg“.



### lokaler Beitrag der Stadt Freiburg zu den globalen Nachhaltigkeitszielen (SDGs)

















# GRI-Content-Index

Die GRI-Standards (Global Reporting Initiative) repräsentieren einen internationalen Rahmen für die öffentliche Berichterstattung zu verschiedenen ökonomischen, ökologischen und sozialen Auswirkungen. Darüber hinaus kann eine Organisation ausgewählte GRI-Standards vollständig oder teilweise verwenden, um spezifische Informationen anzugeben. Die Erstellung eines Berichts in Übereinstimmung mit den GRI-Standards gibt ein umfassendes Bild über die wesentlichen Themen einer Organisation, wie diese behandelt werden und welche Folgen damit verbunden sind, um Entscheidungen zu unterstützen, die für alle einen sozialen, ökologischen und wirtschaftlichen Nutzen schaffen.





Im folgenden GRI-Content-Index erfolgt daher eine übersichtliche Darstellung der im Bericht dargestellten Aspekte und Angaben in Anlehnung an die 2016 überarbeiteten GRI Standards. Mit Verweis auf die jeweiligen Kapitel und Seitenangaben werden das Organisationsprofil der Stadt Freiburg und insbesondere die lokale Nachhaltigkeitsstrategie und die Umsetzung der Freiburger Nachhaltigkeitsziele und damit die Leistungen der Stadt Freiburg als Standards abgedeckt.

 Externer Link:  
[globalreporting.org/standards](https://globalreporting.org/standards)



# GRI-Content-Index

GRI 102	Allgemeine Angaben	Zusatzinformationen, Erläuterungen oder Gründe für eine Auslassung der Angaben	Kapitel, Seitenverweis	QR-Code
<b>Organisationsprofil:</b> Mit diesen Angaben erhalten die Lesenden einen Überblick über die Größe, geografische Lage und Aktivitäten der Stadt Freiburg als Organisation um den allgemeinen Charakter der Organisation, den Kontext in dem sie sich bewegt und damit ihre ökonomischen, ökologischen und sozialen Auswirkungen zu verstehen.				
102-1	Name der Organisation	Stadtverwaltung Stadt Freiburg i.Br.		
102-2	Aktivitäten, Marken, Produkte und Dienstleistungen	Dienstleistungen / Bürgerservice: Angebote zentraler Verwaltungs- und Servicedienstleistungen	 Bürgerservice online: <a href="http://freiburg.de/buergerservice">freiburg.de/buergerservice</a>	
102-3	Hauptsitz der Organisation	Stadt Freiburg i.Br.		
102-5	Eigentumsverhältnisse und Rechtsform	Körperschaft des öffentlichen Rechts; Die Stadt ist insgesamt an 26 Unternehmen als Gesellschafterin unmittelbar und an rund 75 mittelbar beteiligt. Mit anderen Kommunen ist Freiburg Mitglied in acht Zweckverbänden. Fünf städtische Einrichtungen werden als rechtlich unselbständige Eigenbetriebe geführt.	 Beteiligungsbericht 2019 online: <a href="http://freiburg.de/pb/site/Freiburg/get/params_E-1566195607/1524363/Beteiligungsbericht2019.pdf">freiburg.de/pb/site/Freiburg/get/params_E-1566195607/1524363/Beteiligungsbericht2019.pdf</a>	
102-7	Größe der Organisation	Mit 4.024 Beschäftigten in 39 (ab 2019 41) Ämtern, Dienststellen, Referaten und fünf Eigenbetrieben ist die Stadt Freiburg eine der größten Arbeitgeberinnen in Stadt und Region.	 Gremien und Verwaltung online <a href="http://freiburg.de/pb/205848">freiburg.de/pb/205848</a>	
102-8	Information zu Angestellten und sonstigen Mitarbeitern			
102-12	Externe Initiativen	Meilensteine in der Institutionalisierung des städtischen Nachhaltigkeitsprozesses sind die Lokale Agenda 21, die Unterzeichnung der Charta von Aalborg und der Aalborg Commitments sowie das Bekenntnis zur UN Agenda 2030.	 Nachhaltigkeitsprozess, Zeitstrahl S. 14  Nachhaltigkeitsprozess online: <a href="http://freiburg.de/pb/1310558">freiburg.de/pb/1310558</a>	
102-13	Mitgliedschaften in Verbänden und Interessensgruppen	Mitgliedschaft in den kommunalen Spitzenverbänden, in regionalen, bundes- und internationalen Gremien		
<b>Strategie:</b> Diese Angaben bieten eine Übersicht über die Strategie der Stadt Freiburg als Organisation hinsichtlich der Nachhaltigkeit, um einen Kontext für die nachfolgende, detailliertere Berichterstattung unter Anwendung anderer GRI-Standards bereitzustellen.				
102-14	Erklärung des höchsten Entscheidungsträgers	Bekenntnis des Oberbürgermeisters als Vorsitzender des Gemeinderates und Leiter der Stadtverwaltung zur nachhaltigen Stadtentwicklung in Freiburg	 Vorwort des Oberbürgermeisters Martin W. W. Horn, S. 5	
102-15	Wichtige Auswirkungen, Risiken und Chancen	Beschreibung des direkten Handlungsrahmens einer Stadtverwaltung und der weiteren Handlungsmöglichkeiten (Verwaltung als Akteurin / Vorbild / Reguliererin)	 Nachhaltigkeitsakteur_innen der Stadt Freiburg, S. 10  Nachhaltigkeitsziele S. 16 in Verbindung mit deren  Umsetzung S. 26	





# GRI-Content-Index

GRI 102	Allgemeine Angaben	Zusatzinformationen, Erläuterungen oder Gründe für eine Auslassung der Angaben	Kapitel, Seitenverweis	QR-Code
<b>Unternehmensführung:</b> Die in diesem Abschnitt enthaltenen Angaben bieten einen Überblick über: die Führungsstruktur und die Zusammensetzung der Unternehmensführung				
102-18	Führungsstruktur	Nachhaltigkeitssteuerung: Beschreibung der Prozessstruktur zur Verankerung von Nachhaltigkeit in der Verwaltung	<a href="#">Nachhaltigkeitsakteur_innen der Stadt Freiburg, S. 10</a> <a href="#">Nachhaltigkeitsstrategie und Steuerung online: freiburg.de/pb/206084</a>	
102-20	Zuständigkeit auf Vorstandsebene für ökonomische, ökologische und soziale Themen			
102-21	Dialog mit Stakeholdern zu ökonomischen, ökologischen und sozialen Themen	Nachhaltigkeitsakteur_innen: Beschreibung des Dialogs mit Fokus auf den Beitrag des Freiburger Nachhaltigkeitsrates	<a href="#">Nachhaltigkeitsakteur_innen der Stadt Freiburg, S. 10</a> <a href="#">Nachhaltigkeitsrat online: freiburg.de/pb/206092</a>	
102-22	Zusammensetzung des höchsten Kontrollorgans und seiner Gremien	Freiburger Gemeinderat	<a href="#">Nachhaltigkeitsakteur_innen der Stadt Freiburg, S. 10</a> <a href="#">Der Gemeinderat online: freiburg.de/pb/205872</a>	
102-23	Vorsitzender des höchsten Kontrollorgans	Oberbürgermeister	<a href="#">Vorwort des Oberbürgermeisters Martin W. W. Horn, S. 5</a> <a href="#">Nachhaltigkeitsakteur_innen der Stadt Freiburg, S. 10</a> <a href="#">Vorstellung des Oberbürgermeisters online: freiburg.de/pb/205852</a>	
102-25	Interessenkonflikte	Aktuell wird an einem Tool zur Identifizierung und Bewertung von Wechselwirkungen bei der Umsetzung einer nachhaltigen Entwicklung gearbeitet		
102-26	Rolle des höchsten Kontrollorgans bei der Festlegung von Zielen, Werten und Strategien	Freiburger Gemeinderat	<a href="#">Nachhaltigkeitsakteur_innen der Stadt Freiburg, S. 10</a> <a href="#">Der Gemeinderat online: freiburg.de/pb/205872</a>	
102-29	Identifizierung und Umgang mit ökonomischen, ökologischen und sozialen Auswirkungen	Freiburger Nachhaltigkeitsziele Umsetzung Freiburger Nachhaltigkeitsziele	<a href="#">Umsetzung der Freiburger Nachhaltigkeitsziele S. 26</a>	

# GRI-Content-Index

GRI 102	Allgemeine Angaben	Zusatzinformationen, Erläuterungen oder Gründe für eine Auslassung der Angaben	Kapitel, Seitenverweis	QR-Code
102-31	Überprüfung der ökonomischen, ökologischen und sozialen Themen	Freiburger Nachhaltigkeitsindikatoren Umsetzung Freiburger Nachhaltigkeitsziele	<a href="#">Umsetzung der Freiburger Nachhaltigkeitsziele S. 26</a>	
102-32	Rolle des höchsten Kontrollorgans bei der Nachhaltigkeitsberichterstattung	Nachhaltigkeitssteuerung: Beschreibung der Prozessstruktur zur Verankerung von Nachhaltigkeit in der Verwaltung	<a href="http://freiburg.de/pb/1306577">Steuerungsinstrumente online: freiburg.de/pb/1306577</a>	
<b>Einbindung von Stakeholdern:</b> <i>Die Angaben bieten einen Überblick über den Ansatz der Stadt Freiburg als Organisation zur Einbindung von Stakeholdern.</i>				
102-40	Liste der Stakeholder-Gruppen	Nachhaltigkeitsakteur_innen: Beschreibung der Funktionen und Aufgaben beispielhafter Nachhaltigkeitsakteur_innen	<a href="#">Nachhaltigkeitsakteur_innen der Stadt Freiburg, S. 10</a>	
102-42	Ermittlung und Auswahl der Stakeholdergruppen			
102-43	Ansatz für die Einbindung der Stakeholdergruppen			
102-44	Wichtige Themen und hervorgebrachte Anliegen			
<b>Vorgehensweise bei der Berichterstattung:</b> <i>Diese Angaben gehen auf das Verfahren ein, das die Stadt Freiburg zur Identifizierung der wesentlichen Themen einsetzt, sowie auf Änderungen oder Neudarstellungen von Informationen. Darüber hinaus enthalten diese Angaben grundlegende Informationen zum Bericht, zu den Erklärungen bezüglich der Anwendung der GRI-Standards und dem GRI-Inhaltsindex.</i>				
102-46	Vorgehen zur Bestimmung des Berichtsinhalts und der Abgrenzung der Themen	Partizipatorischer Zielsetzungsprozess zur Ausarbeitung der gesamtstädtischen Freiburger Nachhaltigkeitsziele mit Bürgerschaft, Politik und Stadtverwaltung im Freiburger Nachhaltigkeitsrat. Fortschreibung der Freiburger Nachhaltigkeitsziele Verwaltungsinterne Arbeit in der AG Nachhaltigkeit	<a href="#">Freiburger Nachhaltigkeitsziele S. 16</a> <a href="#">Nachhaltigkeitsakteur_innen, S. 10</a> <a href="http://freiburg.de/pb/206084">Nachhaltigkeitsstrategie und Steuerung online: freiburg.de/pb/206084</a>	
102-47	Liste der wesentlichen Themen	Beschreibung des Berichtrahmens Umsetzung der Freiburger Nachhaltigkeitsziele: Darstellung der Beiträge der Ämter	<a href="#">Ansprache der kommunalen Entscheidungsträger_innen S. 8</a> <a href="#">Umsetzung der Freiburger Nachhaltigkeitsziele S. 26</a>	
102-48	Neudarstellung von Informationen			
102-49	Änderung bei der Berichterstattung			

## GRI-Content-Index

GRI 102	Allgemeine Angaben	Zusatzinformationen, Erläuterungen oder Gründe für eine Auslassung der Angaben	Kapitel, Seitenverweis	QR-Code
102-50	Berichtszeitraum	Ergänzende Darstellung zum Doppelhaushalt 2021/2022	 <a href="#">Verknüpfung der Finanz- und Nachhaltigkeitsberichterstattung S. 11</a>	
102-51	Datum des letzten Berichts	Einbringung in den Freiburger Gemeinderat 10.12.2018		
102-52	Berichtszyklus	Alle 2 Jahre, parallel mit der Einbringung der Doppelhaushalte in den Gemeinderat	 <a href="#">Ziel und Funktion des Berichtes S. 8</a>	
102-53	Ansprechpartner bei Fragen zum Bericht	Stabsstelle Nachhaltigkeitsmanagement Freiburg Rathausplatz 2-4, 79098 Freiburg i.Br. E-Mail: <a href="mailto:nachhaltigkeitsmanagement@stadt.freiburg.de">nachhaltigkeitsmanagement@stadt.freiburg.de</a>	 <a href="#">Impressum, S. 151</a>	
102-54	Erklärung zur Berichterstattung in Übereinstimmung mit den GRI-Standards	Beschreibung des Berichtrahmens	 <a href="#">Aufbau des Berichts S. 9</a>	
102-55	GRI-Inhaltsindex	GRI Content Index	 <a href="#">GRI Content Index, S. 146</a>	

# Impressum

## Herausgeberin:

Stadt Freiburg im Breisgau  
Der Oberbürgermeister  
Rathausplatz 2 – 4  
79098 Freiburg

 Weitere Informationen unter: [www.freiburg.de](http://www.freiburg.de)  
[www.freiburg.de/nachhaltigkeitsmanagement](http://www.freiburg.de/nachhaltigkeitsmanagement)  
[www.freiburg.de/nachhaltigkeit](http://www.freiburg.de/nachhaltigkeit)

## Konzeption, Redaktion:

### Stabsstelle Nachhaltigkeitsmanagement

Angela Hinel  
Peter Rinker  
Laila Heising  
Katharina Schnäckel  
Naomi Radke

## Beteiligte Ämter und Dienststellen:

Amt für Bürgerservice und Informationsmanagement  
Amt für öffentliche Ordnung  
Amt für Kinder, Jugend und Familie  
Amt für Liegenschaften und Wohnungswesen  
Amt für Migration und Integration  
Amt für Projektentwicklung und Stadterneuerung  
Amt für Schule und Bildung  
Amt für Soziales und Senioren  
Koordinationsstelle Inklusion  
Digitales und IT  
Forstamt  
Gebäudemanagement Freiburg  
Garten- und Tiefbauamt  
Haupt- und Personalamt  
Koordinationsstelle Bürgerschaftliches Engagement  
Kulturamt  
Nachhaltigkeitsmanagement Freiburg

Referat für bezahlbares Wohnen  
Referat für Internationale Kontakte und Protokoll  
Sportreferat  
Stadtbibliothek  
Städtische Museen Freiburg  
Stadtplanungsamt  
Umweltschutzamt  
Vermessungsamt

## Quellen

Die Quellen der Texte, Indikatoren und Kennzahlen sind direkt auf den jeweiligen Seiten im Bericht zu finden.

## Bildnachweise

S.35 Stadtbibliothek Freiburg, S.129 VHS, S.133 Gebhard & Uhl, S.145 Christoph Düpper, ansonsten Stadt Freiburg

## Gestaltung:

Ulrich Birtel, fischwerk.de

## Druck:

Druckerei Carl Fehrle e.K.  
gedruckt auf 100% Recyclingpapier

## Auflage:

200 Stück

© Stadt Freiburg  
Dezember 2020

## Hinweis zur Charta der Vielfalt:

Unser Anliegen ist es, alle Leser\_innen des Berichtes anzusprechen und zu repräsentieren. Im Sinne der Charta der Vielfalt adressieren wir dabei alle Menschen, mit und ohne Behinderung, unabhängig ihres Geschlechtes, ihrer geschlechtlichen Identität, sexuellen Orientierung, kulturellen und nationalen Herkunft, ihres Alters, ihrer Religion oder Weltanschauung

